ESPAÑA NUEVA

Semanario republicano independiente

Año II. Núm. 57 | MEXICO, D. F., 21 DE DICIEMBRE DE 1946 | Precio: 30 ctvos.

El Gobierno de la República Española Recibido y Aclamado por la U.N.E.S.C.O.

CORRESPONDIENDO a la invitación que le había sido dirigida por la Conferencia general de la UNESCO, en la mañana del martes se personaron en el salón del Hotel Majestic, en donde tienen lugar las deliberaciones de la Asamblea general de dicho organismo, el Jefe interino del Gobierno de la República, D. Augusto Barcia; el eminente pintor Pablo Picasso; los Ministros Sres. Castelao, Santaló, Irujo y Hernández Saravia; el Subsecretario de la Presidencia, Profesor de Benito; el profesor D. José Xirau y otras personalidades españolas.

En el momento en que hicieron su entrada en el salón de sesiones los miembros de la Delegación española, la Conferencia general deliberaba sobre uno de los puntos del orden del día. A petición del Delegado mejicano, que había advertido la llegada de las personalidades indicadas, se hizo un alto en la discusión que tenía lugar y el Presidente de la Conferencia, que a la sazón era el representante de Nueva Zelanda, concedió la palabra al Jefe de la Delegación mexicana, D. Alfonso Reyes. Este notificó a la Asamblea la presencia de los representantes de la República Española y entonces los asambleístas, puestos en pie tributaron una clamorosa ovación al Jefe del Gobierno y a sus acompañantes, ovación que duró largo rato.

Discurso del Delegado de México don Alfonso Reyes

Hecho el silencio, D. Alfonso Reyes pronunció el siguiente discurso:

"Desde los primeros instantes y cuando las nubes que han ensombrecido nuestro cielo apenas comenzaban a dibujarse, México tomó una posición muy clara con respecto a ciertas amenazas efectivas: La guerra en Tripolitania, la guerra en China, la cuestión española. De esta posición que a la luz de los acontecimientos ulteriores ha llegado a constituir una profecía, mi país no se ha desviado en un solo paso.

Nosotros consideramos que en el conjunto de los pueblos hispánicos España, nuestra hermana venerada, había alcanzado el nivel espiritual que la permitía marchar con toda autoridad en la vía de las democracias modernas. Que la República Española, en suma, era la última de nuestras repúblicas que había logrado construir su independencia y liberarse de un estado que obstaculizaba su desarrollo normal y la libertad de todos sus movimientos.

Nosotros sabemos que la República Española existe todavía, no sólo en las perspectivas de la Historia sino en la voluntad y en el espíritu de los españoles al igual que la primavera duerme intacta bajo la capa de nieve del invierno.

Nosotros declaramos que en tanto que las naciones que hoy se empeñan en la reconstrucción del mundo no hayan abordado la cuestión de España con franqueza y en un verdadero espíritu de decisión, este problema pesará gravemente sobre la conciencia de la humanidad entera."

Seguidamente el Delegado de Colombia en un breve discurso se asoció a las manifestaciones de la representación mexicana, rindiendo homenaje a la España eterna.

La Delegación de Chile, por su parte expresó en una breve cuartilla su emoción por el homenaje que se tributaba a España. Yo no creo —dijo— que sea necesario volver a insistir sobre la significación de la cultura española en el mundo. Nosotros conocemos perfectamente el valor de la civilización española y estamos seguros de que en un porvenir próximo UNESCO contará entre sus miembros a este gran país, con cuya ausencia el conjunto de la civilización universal no podrá tomar su verdadera significación y trascendencia. Pero esta ausencia de España no es más que formal porque el espíritu español vive perenne en nosotros, los países americanos herederos de su lengua y de su cultura. Cuando nosotros nos encontramos unidos en el pensamiento y en la acción es España que se manifiesta por nuestro conducto. En efecto, la Conferencia de UNESCO ha dado ocasión a que una vez más los numerosos hijos de la vieja y gloriosa España se estrechen fraternalmente la mano. Y en un mundo como el de hoy un gesto semejante significa que la felicidad de la humanidad no es una utopía.

Discurso del Ministro Sr. Barcia

EL señor Barcia pronunció desde los micrófonos de Radio América, el siguiente discurso alusivo al acto que acaba de tener lugar en UNESCO.

El Gobierno republicano español en el exilio no podía dejar que se clausurasen los trabajos de Unesco sin venir a hacer acto de presencia, con una doble finalidad: primero, agradecer la efusiva, cordial y cariñosa invitación que ha recibido para poder asistir y presenciar los trabajos de esta importantísima organización; después, para que su presencia signifícase la adhesión cordial y el apoyo sincero a la obra magnífica que está realizando una de las organizaciones que son suprema esperanza del mundo de mañana. Queríamos, además, que la voz de España, de la España auténtica, de la España eterna, tuviera aquí una repercusión. No podía, ya que reglamentariamente no le era dable hacer otra cosa, dejar de afirmar con su acto de presencia que, de un movimiento universal de cultura en que se defienden los supremos ideales del arte, de la ciencia y de la justicia, la eterna España, luchadora constante por esos supremos ideales, tenía que manifestar de corazón esta adhesión cordialísima y esta gratitud sincera a UNESCO.

Queríamos aún con nuestra presencia significar que no podía estar ausente la representación de un pueblo que ha aportado una cultura que es base y fundamento de la cultura universal y que en sus caracteres ecuménicos y de generalización, ha llegado a ocupar en la historia del mundo y en la historia de la cultura un puesto señaladísimo.

Por eso el Gobierno, con su Presidente interino a la cabeza, acompañado del Ministro de Instrucción, de la representación oficial de los países autónomos y de esa gran región de tradicional cultura, tan grande y tan intensa como es Galicia, ha hecho acto de presencia, y para coronar esta suprema representación de la España eterna, teníamos que venir asistidos de uno de los hombres que hoy significan y valen para nuestro espíritu toda la tradición de gloria, de libertad y de justicia, hermanadas con el arte, el genial Picasso, que ha querido, con su presencia, adherirse a este homenaje que rendimos a un esfuerzo del mundo por establecer, sobre la base de la cultura, una sociedad mejor, más justa, donde los valores humanos, el respeto a la idea y a la dignidad personal se afirmasen; esto que representa precisamente el arte de Picasso en su fuerza renovadora y transformadora y, en definitiva, el gran sentimiento, el elemento supremo que nos ha impulsado para venir a afirmar hoy más que nunca que la España auténtica está en pie, que su pueblo continúa luchando, ese pueblo que ha hecho su historia con grandeza, que ha intentado ser y no se le ha dejado ser lo que quiere ser; pero el pueblo perenne y eterno luchará hasta el último momento para que eternos ideales de justicia, de paz social y de cultura triunfen en la humanidad de mañana, y esa nueva sociedad pueda llevar una prueba eterna del genio y del espíritu del pueblo español.

El Dr. Giral, en París

EL martes 17, por vía aérea, regresó a París el Jefe del Gobierno Español doctor José Giral, acompañado del Ministro de Justicia, don Alvaro de Albornoz, quienes llegaron a París el miércoles por la noche.

El doctor Giral ha reunido al Consejo de Ministros, informando ampliamente acerca del curso de los debates en Lake Success y de las gestiones realizadas cerca de los representantes de las Naciones Unidas.

El Dr. Giral deploró que la O.N.U. no hubiera impuesto sanciones económicas al régimen franquista, porque éstas harían zozobrar inmediatamente la nave falangista que capitanea Franco.

Añadió que, sin embargo, Franco está ya aislado mortalmente del resto del mundo, y, en consecuencia, su gobierno no podrá sobrevivir mucho tiempo.

Un mensaje del International News Service afirma que los esfuerzos que ha venido realizando el Gobierno Republicano Español para derrocar al caudillo, acaban de tener ya una interesante repercusión, reflejada en el hecho, divulgado por la B.B.C., de haber tratado Franco de comprometer a la Liga Arabe, a cambio de acceder a sus demandas en Marruecos, para utilizar los Estados del Islam en favor del régimen franquista ante las Naciones Unidas, en un intento desesperado para hacer frente a la situación internacional.

Este intento convierte a Franco en el sucesor de Mussolini, "protector del Islam", e inicia una maniobra que acabará de consolidar la enemistad de las grandes potencias hacia el régimen del "generalísimo".

Los Laboristas y los Sindicatos británicos acentúan su campaña contra Franco

DESPUES del acuerdo de las Naciones Unidas y ante las reacciones provocadas por el mismo, ha recrudecido en las "Trade Unions" y en el Partido Laborista la campaña en favor del rompimiento inmediato de relaciones diplomáticas con el gobierno de Franco. El Congreso de las "Trade Unions" (Organización permanente que asume la dirección de los Sindicatos británicos), obligado por el acuerdo de la última Conferencia Nacional, reunida el pasado septiembre, ha delegado en tres de sus miembros para que requieran al Ministro de Relaciones Exteriores y Miembro de las "Trade Unions", Mr. Bevin, en demanda de una ruptura con el gobierno franquista. Los dirigentes de las "Trade Unions" no pueden olvidar que cuatro millones y medio de los votos de miembros de las sindicales británicas acordaron instar al Gabinete de Mr. Attlee, constituído por sus correligionarios, para una acción inmediata en este sentido.

Se asegura que el Embajador de Su Majestad británica en Madrid ha recibido ya instrucciones para abandonar España. Sin embargo, esta medida no les satisface a los principales órganos políticos que apoyan al Gobierno laborista, y es en vano que el Foreign Office asegure que se aceleran las gestiones para obligar al general Franco a abandonar el poder, constituyendo un gobierno que sea una garantía para la restauración de las libertades políticas y civiles y la realización de una consulta electoral.

La actitud de las Uniones obreras y del Partido Laborista británico pesará seguramente mucho en los medios franquistas.

En el Foreign Office se informó anteayer 19, que no se había recibido todavía la comunicación oficial de las Naciones Unidas, trasladando el acuerdo del 12 de los corrientes, asegurándose que, tan pronto se reciba, serán cursadas al Embajador en Madrid las instrucciones concordantes con la recomendación contenida en dicho acuerdo.

El Presidente de la República Española embarca para Francia

EL sábado, en el "Ile de France", embarcó en Nueva York, camino de Francia, S. E. el señor Presidente interino de la República Española, don Diego Martínez Barrio.

Acudieron a despedirle el doctor Giral, Jefe del Gobierno Español, el Ministro de Justicia don Alvaro de Albornoz, el general del Ejército español don José Asensio y numerosas representaciones de entidades españolas e hispano-americanas.

Italia retira de España a su Embajador

El Ministro de Relaciones, Pietro Nenni, informó al gabinete que había decidido retirar al embajador italiano en España, Galarati Scotti, de conformidad con el acuerdo tomado recientemente en Nueva York por la Asamblea General de las Naciones Unidas.

En Nueva York se celebra un gran acto de adhesión a la República Española

EN Madison Square y con asistencia de 10.000 personas, se celebró el 16 del corriente una manifestación de "saludo de Navidad" a los republicanos españoles, en la que tomaron parte el Ministro de Relaciones Exteriores de Checoeslovaquia, señor Jan Masaryk, el Delegado de Francia en la O.N.U., señor Alesandre Parodi, el de Polonia, Dr. Oscar Lange, el Embajador de Yugoeslavia en Washington, señor Sava Cosanovik, el Lic. Lombardo Toledano, Presidente de la C.T.A.L.; el señor Jacob Potofsky, Presidente del Comité Latino Americano de la C.I.O.; el señor Edward Barsky, del Comité Pro Refugiados de la Brigada Lincoln, el Rvdo. Stephen Fritchman, Director de la revista "Christian Register" y el ex-Ministro español señor Alvarez del Vayo.

Se adhirieron al acto S. E. el Presidente interino de la República Española, don Diego Martínez Barrio, el Excmo. Sr. don Jaime Torres Bodet, Ministro de Relaciones Exteriores de México, S. E. el señor Arzobispo de Canterbury y otras personalidades.

Los oradores reiteraron su simpatía a la causa de la República Española y ofrecieron la cooperación de sus países para una acción enérgica contra Franco, declarando que el acuerdo de la O.N.U. no era todo lo que podía y debía esperarse, pero constituía la iniciación de decisiones más enérgicas.

La Asociación Nacional de Abogados de los Estados Unidos pide la ruptura de relaciones con Franco

La Asociación Nacional de Abogados de Estados Unidos se dirigió al Gobierno norteamericano solicitando la ruptura de relaciones con el régimen franquista, en un razonado escrito que suscriben los dirigentes de esta prestigiosa organización del foro norteamericano.

ESPAÑA NUEVA

Semanario Republicano Independiente

Se publica los sábados. Redacción y Administración: Tacuba 15, altos México, D. F.

DIRECTOR: ANTONIO MARIA SBERT

Secretario de Redacción: CLEMENTE CRUZADO

PRECIO DEL EJEMPLAR: México, número corriente, 0.30 pesos; número atrasado, 0.60 pesos.
PRECIO DE SUSCRIPCION: México, $3.50 trimestre. Extranjero: por correo ordinario, 1.00 dólar trimestre. Correspondencia administrativa y giros a nombre de VIRGILIO BELENDEZ.

Registrado en la Administración de Correos de México el 23 de noviembre de 1945, como artículo de segunda clase.

EDITORIAL

LA resolución de la Asamblea General de las Naciones Unidas acerca del problema español puso en evidencia, "ipso facto", su ineficacia en cuanto a los métodos de acción para realizar sus fines esenciales: ayudar a los españoles a deshacerse de Franco. Justo es reconocer, sin embargo, que a las primeras vociferaciones de Franco y de sus cómplices han seguido síntomas de mortales preocupaciones y de manejos que le amenazan mortalmente.

La alarma está bien justificada, porque es evidente, hasta para entendederas tan duras como las de los militares y clérigos del "glorioso movimiento", que la resolución votada en Lake Success crea una situación irremediable para Franco y su régimen —"fascista", "impuesto por la fuerza al pueblo español con la ayuda de las potencias del Eje, a las que prestó asistencia material durante la guerra" y refiriéndose al cual las Naciones Unidas declaran que "no representa al pueblo español"—. Tarde o temprano tendrá que darse por extinguido el "periodo de tiempo razonable" a que se refiere la O. N. U. para dar lugar a que se establezca buenamente en España "un gobierno cuya autoridad derive de la voluntad de sus ciudadanos". Y el Consejo de Seguridad tendrá que recurrir a sanciones, si Franco perdura.

De ahí el apremio con que los Gobiernos cuyos intereses corren mayor riesgo tratan de resolver la situación de España.

•

LA reacción de Franco y de sus adláteres ha aclarado inmediatamente el horizonte español. Y una de sus primeras consecuencias es la resolución de los dirigentes de las "Trade Unions" británicas, cuyo Congreso (se llama así a su Consejo Nacional) acaba de nombrar una delegación para que requiera al Ministro de Relaciones Exteriores del Reino Unido para una inmediata ruptura de relaciones diplomáticas con Franco. El fracaso del "Foreign Office" en Grecia es aleccionador para los laboristas británicos y ha debilitado mucho la influencia de los dirigentes de la política exterior. Su política en España no ha sido más acertada.

Con su peculiar audacia, Drew Pearson —siempre bien informado— nos reveló el destino que Sir Hartley Shawcross deparó a las instrucciones de Mr. Attlee, que no eran del agrado de los diplomáticos de la escuela de Munich. La declaración que el Primer Ministro del Reino Unido deseaba que se formulara en la O. N. U. —afirmando que el Gobierno legítimo de España era el republicano—, quedó en el portafolio de los Delegados del Gobierno de Su Majestad británica, a quienes no pareció "oportuna".

La Delegación se limitó a ceder en su actividad obstruccionista, adoptando una actitud pasiva. No pudiendo votar ya contra la propuesta de los belgas —para no contrariar de frente al Primer Ministro— Sir Hartley Shawcross consiguió que el Senador Connally le sustituyera en la vanguardia de los apaciguadores. Y el señor Connally se ha lucido... Si los políticos como este demócrata de Texas aplicaran su buena fe a las buenas causas, serían verdaderamente populares y simpáticos, porque las democracias de ciertos partidos mesocráticos detestan a los hombres inteligentes y capacitados para dirigir la política.

Los debates acerca del problema español en la O. N. U. no han puesto sólo en evidencia al Senador Connally. Una cohorte de diplomáticos hispano-americanos se han revelado ante la opinión pública —nosotros ya los conocíamos— como especialistas en el absurdo, representando a Gobiernos que viven de él. Es así como esos Gobiernos reaccionarios, con etiquetas falsas, han defendido la no-intervención hasta la paradoja, porque ellos mismos viven intervenidos en todo lo fundamental, a cambio de que los interventores los dejen ejercer la "soberanía nacional" en provecho del clan gobernante. Este coro de no interventores ha sido dirigido precisamente por la batuta de los que intervienen en los países gobernados por tan celosos partidarios de la no-intervención.

•

PERMITASENOS tranquilizar a esos acérrimos defensores de la soberanía de Franco — y no de la del pueblo. Un poco de serenidad les bastará para ver claro que están agitados por una falsa alarma. El caso de Franco es único en el mundo. En esto Franco tiene razón. Aunque se parezcan a él, superficialmente, algunas tiranías de América y de otros continentes, no hay peligro de confusión ni cabe alarmarse por el precedente. Aun si admitiéramos que los pueblos que soportan esas otras tiranías padecen tanto como los pueblos de España, cabría sostener que Franco tiene derecho a trato singular por dos razones, que las Naciones Unidas han elevado a dogmas.

Primera razón: Por unanimidad afirmaron las Naciones Unidas en la Conferencia de San Francisco que jamás podrían formar parte de la comunidad internacional gobiernos establecidos con la ayuda de las potencias del Eje. De los establecidos con la ayuda de otras potencias, si los hubiera, no se habló, porque no hay otras todavía que hayan hecho la guerra a las Naciones Unidas. Sólo queda en el mundo un régimen que tenga este inmundo origen: el de Franco. Y se lo han reconocido las grandes potencias en Potsdam y las Naciones Unidas en Londres y en Lake Success.

Segunda razón: No queda en el mundo más que un gobierno, el de Franco, cuya colaboración moral y material con el Eje en la guerra contra las Naciones Unidas, está probada y fallada por ésta en virtud de sumario instruído por el Consejo de Seguridad, sin un solo voto en contra.

•

LA O. N. U. se creó para intervenir. No hay ni puede haber justicia internacional ni seguridad colectiva sin el instrumento de la intervención. Tal vez esta doctrina —inscrita en la Carta de San Francisco— ha tenido el voto hipócrita de muchos gobiernos, con la esperanza de que no se aplicaría jamás. Están en un error. La potencia que tenga fuerza suficiente y un interés que la movilice, intervendrá siempre y donde sus intereses lo reclamen con más o menos descaro. La defensa contra la intervención, antes de la O. N. U. y después de la O. N. U., es la intervención. De lo que se trata precisamente es de fundar la seguridad sobre una intervención colectiva, para que las grandes potencias no se beneficien vorazmente de su capacidad de intervenir o de salvaguardar a otras por su cuenta y riesgo contra las intervenciones, cobrando esta tutela a buen precio.

Por ello, la política de intervención para hacer cumplir la ley internacional es precisamente una garantía para las pequeñas potencias. Y en relación con España, es ahora la única garantía posible de orden, porque sin ella no hay más camino para los españoles que la revolución. Largo tal vez, doloroso siempre. Mas, no faltarán oportunidades ni elementos que la desencadenen si al pueblo, que hoy no la desea, se le cierra el camino de la justicia que le es debida.

GACETA DE ESPAÑA

Catorce mil millones de presupuesto para 1947

SEGUN un despacho de Prensa Asociada fechado en Madrid, un alto funcionario del gobierno anunció que el presupuesto para el año de 1947 ascendería a más de 14,000.000,000 de pesetas.

El presupuesto del año en curso es de 13,215.000,000. Para cubrir el déficit de este presupuesto y poder terminar el año de 1946, el Ministro de Hacienda ha sido autorizado el 2 de los corrientes a emitir inmediatamente Títulos de Deuda al tres y medio por ciento anual, por un total de 612.391,000 de pesetas. El aumento del presupuesto para el año próximo es de 785.000,000, representando un déficit de más de 1,500.000,000 de pesetas.

Se anuncia en los medios oficiales de Madrid que serán elevados los impuestos nuevamente por valor de más de 1,000.000,000 de pesetas en el curso del próximo ejercicio económico.

DETALLE DEL NUEVO PRESUPUESTO FRANQUISTA

LAS obligaciones generales del Estado español suman 2.735.091.107,38 pesetas, que se descomponen así:

	pesetas
Jefatura del Estado	2.986.579,52
Cortes Españolas	12.516.500,00
Consejo Nacional, Instituto de Estudios Políticos y Secretaría General del Movimiento —Falange—,	35.976.899,03
Deuda Pública	2.081.390.342,83
Clases Pasivas	599.776.920,00
Tribunal de Cuentas	2.443.860,00

Las Obligaciones de los Departamentos Ministeriales suman 11.358.827.402,29 y se distribuyen así:

	pesetas
Presidencia del Gobierno	90.622.487,34
Asuntos Exteriores	144.752.058,47
Gobernación	1.962.010.312,42
Ejército	2.879.434.386,25
Marina de Guerra	861.638.806,78
Aire	1.059.756.564,79
Justicia	437.950.914,60
Industria y Comercio	113.937.359,82
Agricultura	111.418.292,16
Educación Nacional	953.832.205,00
Obras Públicas	1.155.260.769,28
Trabajo	309.379.946,25
Hacienda	186.300.453,00
Contribuciones y Rentas Públicas	170.412.982,7[illegible]
Protectorado de Marruecos	673.623.977,[illegible]
Obligaciones a extinguir de Departamentos Ministeriales	248.385.886,[illegible]

El presupuesto de ingresos se eleva a 12.963.523.857,00 y se descompone así:

	pesetas
Contribuciones directas	5.287.343.217,[illegible]
Contribuciones indirectas	4.889.700.000,[illegible]
Monopolios y servicios explotados por la Administración	1.800.676.000,[illegible]
Propiedades y derechos del Estado	90.711.875,[illegible]
Recursos del Tesoro	895.098.857,[illegible]

EL SESENTA POR CIENTO DE LOS INGRESOS SE GASTAN EN FUERZAS ARMADAS

Gobernación (Policía, guardia civil y otras fuerzas de represión):	1.962.010.312,4[illegible]
Ejército:	2.879.434.386,[illegible]
Aviación:	1.059,756.564,[illegible]
Marina de guerra:	861.638.806,[illegible]
Total de los Departamentos de fuerzas armadas:	6.762.840.070,[illegible]

Esta cifra representa más del cincuenta por ciento del total del presupuesto de ingresos. Falta añadir a ella la parte correspondiente a fuerzas militares y de policía, que está incluída en la partida de "Protectorado de Marruecos", la cual, según nuestros informes, excede de los 300.000.000 de pesetas.

Falta también añadir a esta cifra la parte correspondiente a subvenciones a Falange, comprendida en la partida destinada al partido único, cuyo importe es de 35.976.899,03. Acumuladas las cantidades a desglosar de estas partes, el presupuesto franquista destinado a fuerzas de represión representa el sesenta por ciento del total de ingresos calculado para el año de 1947.

Finalmente, se observa la enorme cuantía del presupuesto de Justicia (437.950.914.60 pesetas), cuya cifra comprende los gastos de sostenimiento de toda la población penal y de los campos de trabajo y represión de los republicanos, y, además, el presupuesto del clero católico.

Se intensifican los sabotajes en las líneas ferroviarias

SEGUN un despacho de la United Press, fechado el 13, las autoridades de Valencia anunciaron que el día 12 un acto de sabotaje puso en peligro a dos trenes. Dos bombas explotaron sin causar daños por haber sido colocadas con error en cuanto al horario de circulación de los convoyes. Las cargas de explosivos fueron colocadas en la línea de Madrid a Valencia, entre Masanasa y Catarroja.

En la línea de Valencia a Barcelona, otro explosivo, colocado en un puente, estalló inmediatamente después de haber pasado el tren.

La policía franquista no ha confesado que los dos últimos descarrilamientos, de gran importancia, son obra también de las fuerzas de resistencia, pero insinúa en sus despachos la posibilidad de que estos siniestros sean inspirados por móviles políticos.

Con motivo de estos últimos choques, han sido detenidos varios ferroviarios en la Estación de Cinco Casas, a quienes va a aplicarse el Código de Justicia militar. También han sido detenidos varios tripulantes del tren de carga. En el expreso de Andalucía, que chocó con este tren, por una falsa maniobra de agujas, viajaban los cadetes de la Escuela Naval.

MAS DETENCIONES EN TODA ESPAÑA

DESDE fin de octubre hasta mediados del pasado mes, en un período de dos semanas, se han practicado en España centenares de detenciones, entre las cuales se conocen los nombres de Juan Quintana Sargento, detenido con 15 más en Orense; Andrés Consuegra, Dolores Bolaños y su hermana Inés, detenidos el 3 de noviembre en Puertollano; Eugenio Zafra García, Francisco Muñoz Herrero, Anastasio Patiño, Félix Rabiano, su esposa y sus dos hijas, Manuel Prieto Orcejo, Gregorio Rabiano Lucas, Teodomiro González Lucas, Reyes Rivero, Lucas Cita Rodríguez y Bonifacio Fabián, detenidos en los últimos días de octubre y primeros de noviembre; Florentino Sierra, Carlos Navarro Nieto e Isabelo Navarro Nieto, detenidos en Castilblanco el 3 de noviembre.

LOS CORTESANOS DE FRANCO LE VOTAN CAUDILLO POR LA GRACIA DE DIOS

CONFIRMANDO las informaciones recibidas hace varias semanas y comentadas por ESPAÑA NUEVA, la asamblea de cortesanos de Franco votó por unánime irreverencia la leyenda que ha de acuñarse en las nuevas monedas de plata: Francisco Franco, por la Gracia de Dios Caudillo de España.

Sólo los católicos españoles emigrados han protestado contra esta irreverencia. Quizá porque son los únicos libres. No obstante, se echa de menos la condenación de los metropolitanos españoles, de cuya libertad Franco no se ha permitido nunca dudar.

AJUSTICIAN A UN JEFE FALANGISTA EN CIUDAD REAL

UN mensaje de United Press revela que Pedro Trillo, jefe de la milicia falangista en Socuéllamos (Ciudad Real), fué secuestrado por dos desconocidos, que se presentaron a una fiesta el jueves de la semana pasada, obligando a los invitados a congregarse en una habitación y, después de cerrar ésta, apresaron dieron a Trillo y lo ajusticiaron en el patio de la casa, desapareciendo en la oscuridad.

Durante las primeras semanas de noviembre se han registrado unas 50 acciones de las guerrillas en diversos lugares de España, figurando en primer lugar Andalucía, con 28; Galicia y León con 6; Asturias con 6; Centro de España y Extremadura con 3; Levante con 2 y Teruel con 1.

LA MADRE DEL CORDERO

Por Joaquín ARDERIUS

HOY viene a mi memoria el recuerdo de una frase que mi abuelo materno pronunciaba fatalmente cuando terciaba en las conversaciones que tratan de los desvelos que nos dan los contratiempos de la vida. La frase era ésta: "Pues yo me quito las preocupaciones del día con la camisa, al meterme en la cama para dormir".

A mí me encantaba oirle decir a mi abuelo al maravilla y me prometía serle un discípulo de lo más fiel. Y estoy orgulloso de haber cumplido mi ofrecimiento con exactitud.

Hay muchas noches que, ya acostado en la cama, me es imposible dormir; a pesar de dejar metidas en la camisa las inquietudes del día y encontrándome entre las sábanas más solo que la una en la esfera del reloj y que la luna en el centro del cielo. Pero me quedo mirando fijo en algún punto, completamente insensibilizado. Insensibilizado espiritualmente, se entiende. Porque en lo tocante a lo físico, mi abuelo no me recetó nada, y cuando hay causa justificada el dolor o la fatiga mortifican.

Pero no es poco dejar al alma metida en la camisa.

Anoche cuando me acosté, como de costumbre permanecía en la cama hecho completamente un cadáver, pero con el sentido de la vista.

Imagínese usted a un muerto, tendido en el lecho, que viera.

El cadáver, en que yo estaba convertido anoche, veía; y lo que veía era la ventana abierta de par en par, pero cubierta por una cortina de encaje. La luz de la lámpara que hay en el patio de vecindad se transparentaba dando el bello fantasma del ramaje de un almendro florido filtrando el resplandor de una hoguera de pastores.

¡Cuántas veces, en la serranía fantástica del campo de Lorca, he pasado ratos venturosos, bajo el hielo de una noche de febrero, interrumpido en un bosque de almendros en flor, extasiado, contemplando la hoguera de algún pastor y oyendo la dulce sinfonía de las esquilas y el amoroso balar de las ovejas y los corderos!

¡Ay!

Mi alma se va de mi ser, en ese suspiro, cabalgando en un caballo jerezano de majeza inigualable, trotando hasta Veracruz, para echarse a nadar en las aguas del Océano, pasar el Estrecho de Gibraltar y, ya en el Mediterráneo, arribar a Cartagena, y en un galope tendido cruzar las Cañadas de Romero, y por Mazarrón llegar a Lorca contando los majestuosos trancos de mi corcel por las viejas calles morunas y...

Pero en alguna parte tendré que parar: en la puerta de la casa en que nací.

Está cerrada y me es imposible entrar. Yo ya no tengo que ver nada en ella. Ya no es mía. (Quizá otro tanto le acontecerá a usted, lector). Es de otras gentes que viven en ella al amparo de la fuerza de Franco, profanando las reliquias de más de cuatro generaciones de mi sangre...

Pero voy a darle un beso a la antigua puerta de clavos de hierro. En este beso no beso a mi raza; beso a la tierra de la frontera de España. Y exclamo con acento de coraje y ternura: "¡Ya me puedo morir!"

Usted, señor, tendrá la suficiente comprensión para disculparme este fantasma que he levantado, con mi imaginación, de nuestra España, y del retorno a ella, que tanto me avasalla.

Sí, como un cadáver con el sentido de la vista, acostado en mi cama, miraba las cortinas de la ventana iluminadas por la luz del patio. No pude saber la hora que corría cuando oí sonar un fuerte aldabonazo. Pero tenga usted la seguridad que la llamada no era de timbre ni de los nudillos. Con los nudillos es obligado llamar en la casa en que vivo, porque no tiene aparato alguno para el cometido. Así es que aquel aldabonazo era imposible que hubiera sonado en mi puerta. Y por lo tanto no me veía obligado acudir a abrir. Pero sonó un segundo y un tercero. Y tuve la evidencia de que en donde llamaban era en mi casa. Un tanto sorprendido me fuí a la ventana, aparté las cortinas, y me asomé. Era en mi puerta en donde llamaban: una persona iluminada por la lámpara del patio esperaba a que se le abriera. ¿Quién era? Se le podía ver casi en todos sus detalles. El rostro no, porque quedaba oculto, a mi vista, por un ancho sombrero cabrés y el embozo de una capa española. Puede precisar que calzaba botas de montar, y que en los talones, las estrellas de unas grandes espuelas de acero, rutilaban. ¿Quién era?

Yo lo analizaba, pero ni le hablaba ni le abría. Por fin él sacó su cara del embozo, echó la cara hacia atrás, y se quedó mirándome. Lo reconocí y exclamé: —¡Ah!, ¿eres tú?; voy a abrirte.

—No entro. Antes del amanecer quiero estar en Madrid con nuestros luchadores, pues he venido para darte un abrazo por nuestro triunfo en la O. N. U. —me dijo con voz afable pero rotunda cuando ya me encontraba frente a él, recibiendo el aliento frío de la noche.

—¿De dónde vienes? —le interrogué abrazándole.

—De Nueva York, de asistir a la Asamblea.

Las fuerzas del Destino siguen trabajando; las del Destino y las de los hombres de buena voluntad. El Destino y la voluntad de los hombres que tienen fe en la Justicia, es más fuerte que el falangismo, que el nazismo, y que el fascismo, juntos. ¡Ja!, ¡ja!, ¡ja! ¡Y que "la madre del cordero!" —y agarrándome de una solapa gritó con jovialidad—: ¡Ven, que vas a ver a "la madre del cordero"! —y me sacó a la calle.

Un soberbio caballo negro, con cola y crines largas, tascaba nervioso su freno, colgándole del belfo largas hebras de baba. Con sus cascos delanteros maceaba el suelo. Cuando vió a mi amigo lanzó un relincho como el que sale de los corceles de los genios militares al pasar el arco de triunfo después de una victoria. Sobre su lomo una silla vaquera. En la grupa unas alforjas de alba y lanuda zamarra, en las que se leía: "Productos frescos de España".

—Esa es "la madre del cordero": el secreto de la vida de Franco. Huele; ¿no hiede a hambre, dolor, y esclavitud, de nuestro pueblo? Todo el poderío de Franco es ése: el robo que le hace a España, de su sudor, de su sangre, y de su dignidad, para venderlos al extranjero por la "Complacencia". ¡Ja!, ¡ja!, ¡ja! ¡No hay crimen que quede impune y sin castigo! —y montando en su caballo salió a galope hacia el Oriente.

¿Que de dónde sacaría Mónico Zapata ese caballo tan majo y tan veloz, con el que llegaría a Madrid antes del alba? Pues de las cuadras de la Imaginación, que es de donde yo he sacado, hace unos instantes, ese alazán que ha arribado a Cartagena con mi alma.

Antes de entrar en mi casa miré al horizonte, y columbré a Mónico Zapata, de dimensiones colosales y de belleza magnífica, ya en la cumbre de la montaña más lejana. En aquel instante salía la luna llena, por la misma cumbre, y Mónico le dió con un hombro, llevándose la mitad, sobre la esclavina de la capa, dando la visión de un aguila de oro.

Fuera de VALIJA

EL TIRANO QUE RECIBE LAS BOFETADAS

EN el circo internacional, Franco es el hombre que recibe las bofetadas.

Número clásico de pista:

—Oste y yo vamos a haser el ejersisio...

¡Zas, bofetada!

—¡Oiga, oiga! ¡Eso no vale!

—¡Pobresito, le ha paresido moy floja!...

¡Zas, otro mojicón más fuerte!

El hombre de circo que recibe las bofetadas es siempre un personaje cómico. Es uno de los grandes productores de carcajadas. Ahora, haced que ese hombre sea un tirano, y la más desternillante hilaridad estremecerá todas las gradas del circo. ¡Ahí es nada, un tirano recibiendo bofetadas! Sobre todo cuando el tirano parece una pepona ajamonada, con su barriguita ceñida con faja de generalísimo, sus ademanes de eunucoide, sus tacones altos para disimular la falta de talla, su boina de requeté con borla bailadora, y todo lo demás de ese atuendo que se nos trae, mitad de matamoros, mitad de odalisca adúltera. ¡Zas, bofetada!

¡Qué final para un Imperio Vertical y Azul! ¡Qué final para un asesino! La vileza de Franco, su tremenda traición a la patria, su fría crueldad de homicida impasible, merecía ciertamente un final dramático, un desenlace grave y serio: la horca, por ejemplo. O el garrote vil, que tampoco es cosa de risa. Mejor, quizá, este último como más solemne y severo. La horca, en efecto, hace dar al reo, bailando en el extremo de la soga, unas zapatetas finales que pueden mover a risa. El garrote vil elimina en lo posible estas posibilidades festivas. El garrote vil es, pues, el final que conviene a Franco, el que corresponde a su trágica aventura de tirano sangriento.

Mas, para escapar a ese final inevitable, para retrasarlo, en todo caso, Franco dimite su talante sombrío, siniestro, tétrico, de criminal nato, de verdugo insensible, de traidor a su patria; y acepta de momento el papel circense del que recibe las bofetadas. ¡Zas, hostia al enano carnicero, menudo como una comadreja, feroz como un chacal! ¡Zas, bofetada en el otro moflete! ¡Zas, tortazo y tente tieso! Así, vertical y azul. O morado del golpe.

De nada le ha servido al Nerón chico organizarse fervorosas manifestaciones de entusiasmo, en las que los buenos matemáticos falangistas calculan entre 70.000 y 300.000 el número de asistentes. Ese número exacto de asistentes, y unos cuantos capitanes franquistas más. Maravilla la exactitud del cálculo imperial. Así se puede medir también la estatura del tirano chaparrito, entre sesenta centímetros y catorce metros de alto, o sea entre pulga y jirafa. De nada le ha servido tampoco que le defienda ese don Héctor Castro, delegado de El Salvador, que si no ha podido salvar a Franco, ya nos dirá de qué es Salvador. De nada le ha servido todo eso. No ha evitado ni una bofetada.

Al sacar a Franco a la pista internacional, había partidarios de descuartizarlo en el acto. Otros preferían matarlo de hambre. No faltaba quien se contentaba con sujetarlo con una anilla remachada en las narices. Pero al final, todos se pusieron de acuerdo para atizarle las consabidas bofetadas. ¡Uas, chuleta y a callar!

El éxito imperial es tanto más deslumbrante cuanto que Franco trepó al poder, sobre todo, para devolver a España el "prestigio internacional que había perdido". La idea imperial es, simplemente, un concepto de prestigio. ¡Zas, doble batería de tortazos! Con orgullo podrán decir los literatoides de Falange, que en las hostias que recibe el "caudillo" no se pone nunca el sol. Las recibe lo mismo desde levante que desde poniente, igual por delante que por detrás, tanto si es cara como si es cruz. Y lo mismo suenan en las mollas del frontispicio que en las del ábside. ¡Zas, galleta que te doy!

Puestos ya todos de acuerdo en lo de las bofetadas, aun hay quien quiere estilizar y afinar con exceso.

—¿Le gustará más al "caudillo" —se preguntan algunos estadistas— recibirlas en el moflete izquierdo o en el derecho?

—Hombre, yo creo que como derechista...

—Pero como los males le vienen por la izquierda...

Es lo mismo. ¡Zas, mojicón!

Y ahí tenemos al tirano sanguinario convertido en personaje de circo, de guiñol, en hazmerreír universal, en "tío de la risa". ¡Zas, trompada, morrada y ovación general de las manos en sus carrillos!

Se calcula que un tirano como él puede recibir en un día de 70.000 a 300.000 hostias, torta más o menos. Todo puede arreglarse, pues, si el generalísimo, salvador de España, igual que el delegado de El Salvador, tiene bastantes ajos para restregárselos en los mofletes, como hacían en la mano los discípulos del dómine Palmeta.

Y de ese modo, a fuerza de bofetadas, el tirano que recibe las bofetadas levanta cada día más, a mayor altura, el prestigio imperial de España. Todo sea por el Imperio, por los Reyes Católicos y el césar Carlos V. ¡Zas, mojicón! Eso no puede quedar así. ¡Ca! Eso se hincha.

EL VALIJERO

Un ejemplar típico del franquismo:

LUIS DE GALINSOGA

Por José Ma. CORREDOR

ESTE sujeto, Luis de Galinsoga, es quien usurpa el cargo de Director de "La Vanguardia", el importante rotativo barcelonés, desde el día siguiente de la entrada de las tropas franquistas en la Ciudad Condal.

A este antiguo redactor del "A.B.C.", Luca de Tena tuvo un especial interés en alejarlo de su vera, y lo facturó primero a su sucursal de Sevilla y luego —una vez "liberada Barcelona por los nacionales" —consiguió que lo nombraran nada menos que Director de "La Vanguardia", transformada en "La Vanguardia Española".

Instalado en esta tribuna barcelonesa, de una tan gran difusión dentro y fuera de Cataluña, Luis de Galinsoga ha tenido ocasión durante más de siete años de dar rienda suelta a su resentimiento primario, de exhibir una y otra vez su monumental analfabetismo, de insultar diariamente, de la manera más soez y más cínica, a los republicanos exilados, a los encarcelados, a los perseguidos, a todo lo que representara un matiz de liberalismo, de catalanidad e incluso de espíritu libre e independiente.

Galinsoga es un ejemplar típico del franquismo. El cobra 5.000 pesetas por la dirección del diario, es Delegado del Estado en el Puerto Franco y Consejero de la Compañía de Tranvías. Para él, "puede el baile continuar"; se comprende su irritabilidad morbosa ante el menor vislumbre de cambio de régimen, incluso cuando son los monárquicos —sus correligionarios de antaño, los "estúpidos" de ahora— los que llevan la batuta para despedir al Caudillo.

Sin embargo, no valdría la pena hablar de un aprovechado más. Hay muchos miles de ellos en la España actual. Pero el tal Galinsoga ha hecho mucho más que enriquecerse a costa del erario público; ha prostituído y deshonrado uno de los órganos periodísticos más serios de nuestro país, y se ha esforzado ininterrumpidamente en mantener la llama del rencor y del odio con sus artículos de vil mercenario.

"La Vanguardia", no obstante sus tendencias conservadoras, había sido siempre un modelo de seriedad y de buen tono. El periódico nunca se había apartado de unas normas de corrección y de objetividad; durante la etapa republicana, sus páginas ofrecieron el ejemplo —quizás el único ejemplo en toda España— de lo que podía ser una posición conservadora moderna, civilizada e inteligente.

Con la llegada de Galinsoga todo cambió. Sus editoriales —pésimamente redactados, por cierto— se reducen siempre a una sarta de insultos, y están escritos con un lenguaje de taberna que nunca hubiera sido tolerado, en tiempos normales, por los auténticos orientadores de la "La Vanguardia".

El daño que ha hecho este ínfimo periodista, encumbrado gracias a la "transmutación de valores" operada por el franco-falangismo, ha sido incalculable. El es de los que más han contribuído a envenenar un problema siempre neurálgico como es el de Cataluña. Para dar una sencilla idea de su actitud frente a este problema, basta recordar que uno de sus primeros artículos llevaba por título "Pensar como Franco, sentir como Franco, hablar como Franco"; y que en él casi se exigía a los catalanes que renunciaran a su idioma secular y se dispusieran a hablar "como Franco", a fin de mejor identificarse y compenetrarse con el espíritu del Caudillo invicto...

Hace poco tiempo, no obstante, el ex-redactor del "A.B.C." batió el record de su propio cinismo. Su artículo "Una comunicación española a la O.N.U." se pasa de comentarios. Galinsoga, refiriéndose al estreno en Madrid de una obra teatral de Cipriano Rivas Cherif, dice que este "individuo", "devuelto a la vida civil gracias a la magnanimidad del Caudillo", debería comunicar "su caso" a la O.N.U. para que se viera claramente en el extranjero hasta donde llega la generosidad y la voluntad de perdón del actual Estado español. El artículo, como de costumbre, es un muestrario de insultos e inexactitudes; se presenta a Rivas Cherif como a un terrible revolucionario que ha podido salir de la cárcel, "donde purgaba sus culpas", en virtud de la nunca bastante ponderada clemencia franquista. De lo que no dice una palabra el artículo, como es natural, es de que Rivas Cherif se encontraba refugiado en Francia, y de que en 1940 fué brutalmente detenido por los esbirros falangistas y conducido a la cárcel de Madrid, con flagrante violación de todos los preceptos del derecho internacional.

¡Lástima, en realidad, que Rivas Cherif no pueda comunicar "su caso" a la O.N.U.! El podría proporcionar al organismo internacional detalles verídicos y de primera mano sobre la inicua detención y el fusilamiento de Companys, Zugazagoitia, Cruz Salido, etc.

Y pensar que este artículo ha sido reproducido por buena parte de la prensa española, con grandes elogios al "ilustre periodista don Luis de Galinsoga".

Las maniobras del noticiario y las noticias de España

Por Fabián VIDAL

LA taza de café falsificado y endulzado muy parcamente, es pagada a veinte reales en los cafés madrileños. La prensa franquista —la única ofrecida a los españoles— dice que la causa de ello es la escasez de divisas. Como consecuencia de tal escasez, Franco no puede comprar a Brasil ni a Puerto Rico el precioso grano energético, aliviador del cansancio y excitante de la fantasía.

Pero si Franco no tiene divisas para efectuar dicha compra, sí las tiene para el pago de la campaña de corruptora propaganda que viene realizando en Europa y América. Esa propaganda le cuesta —le cuesta a España— muchos millones. Y no de pesetas, desde luego. De dólares, más bien.

Para conjurar los efectos de la presión que las masas liberales del mundo ejercen sobre los gobiernos favorables al franquismo, presión que acabará, más tarde o más temprano, por manifestarse irresistible, el Caudillo y sus cómplices multiplican las misiones especiales e innundan de agentes, bien aprovisionados de cheques y de instrucciones, las grandes ciudades europeas y americanas. Claro que muchas de esas misiones fracasan y que no pocos de esos agentes —conozco hechos recientísimos, muy curiosos e instructivos— gastan los largos dineros que les dieran allá, no en los fines ordenados, sino en otros muy distintos, relativos a su personal provecho. Los gobernantes que no se apoyan en el pueblo tienen que utilizar, de modo forzoso, instrumentos viles, porque las almas limpias se apartan de ellos con horror y asco. Y el Caudillo no podía escapar a esta ley ineluctable. Sólo le rodean gentecillas inmorales y mediocres, que le adulan y sirven por la paga, muchas veces con reservas mentales y propósitos de fructuosa traición. Y ha de entregarse a ellas porque no dispone de otras...

✶

MEXICO está siendo inundado de noticiarios de España, confeccionados según los planes del ministerio de la Gobernación de Madrid y de la Censura Cinematográfica de Falange. Uno de ellos, anunciado copiosamente, ha sido exhibido a diario por treinta y cinco cinemas durante cuatro semanas. Y le han seguido otros. En sus películas aparecía inevitablemente Francisco Franco, rodeado de su guardia mora o presidiendo una corrida de toros, un partido de fútbol o un desfile militar. Y tales apariciones han sido el pretexto para una serie de manifestaciones franquistas, que el ardoroso reaccionario Don Alfonso Junco, ha comentado con fruición.

Se trata, como es natural, de una maniobra. Y esa maniobra es de un infantilismo beocio que haría sonreír a los más confiados e ingenuos. Los elementos afines al franquismo de la vieja colonia española, son avisados y convocados. Y se les reúnen, avisados y convocados también, mexicanos adheridos al sinarquismo. Y unos y otros organizan nutridas claques. Repartidos por las diversas localidades, aguardan en silencio. Y apenas surge en la pantalla la figura judaica del Generalísimo, estalla la preparada ovación, ante la sorpresa del público...

Don Alfonso Junco ha sido tan incauto, que en el artículo a que aludo, levanta el velo y descubre la burda trama. Dice que él ha presenciado el hecho, no una vez, sino tres seguidas, en otros tantos cinematógrafos. Admiremos su sacrificio. Casi viejo y sin embargo, arrostra los peligros de la ola de frío que nos llegó de los Estados Unidos, exponiendo a una bronquitis su cansado aparato respiratorio. La prudencia, amiga de la senectud, debía aconsejarle inhibiciones cautas. Pero no la escucha. Llevado por la fogosidad de su falangismo, corre, apenas anochece, a los cines donde está anunciada la aparición del Caudillo. Y sus manos temblonas son las primeras que baten palmas. ¿Le agradecerá Franco tales adhesiones fervientes? Es de suponer que sí...

Don Alfonso Junco me recuerda a algunos cavernícolas hispanos, de aquéllos que desesperaban a Don Miguel de Unamuno. Y especialmente al quizá más pintoresco de todos, el diputado carlista navarro Don Víctor Pradera. Don Víctor Pradera fué, muchos años, la diversión de las Cortes. Sus discursos asombraban a sus mismos correligionarios. Recuerdo uno de ellos, en que pedía que España volviera, políticamente, a los tiempos de Sancho el Mayor, es decir, que retrocediera más de diez siglos. Don Antonio Maura le miraba con estupefacción. Al día siguiente, un periódico publicaba un dibujo donde aparecía Pradera dentro de una vitrina del Museo Arqueológico, desnudo, peludo y apoyado en un hacha de sílex.

Leyendo, para aliviar mis dolores morales y físicos, los artículos de Don Alfonso Junco, he pensado en Don Víctor Pradera. Y me he dicho, que éste, al lado del publicista mexicano, sería casi un liberaloide. Porque Don Alfonso, nazi y fascista acérrimo, cuando su patria estaba en guerra con el Eje, ha defendido siempre ideologías —passez le mot— de tal manera abracadabrantes, que su implantación, imposible por fortuna,

La gracia de Dios.

llevaría a la Humanidad a las tinieblas del trogloditismo. El hombre de Neandhertal, que habitó Europa en el período paleolítico musteriense y Don Alfonso Junco son indudablemente contemporáneos, a despecho de los cientos de siglos que separan sus vidas extrañas. Wells inventó en uno de sus libros más singulares, una máquina de explorar el tiempo. Esta máquina funcionaba de dos formas. Adivinaba el futuro y evocaba plásticamente el pasado. Es una lástima que esa máquina no sea una realidad y que no podamos utilizarla para admirar a Don Alfonso Junco en la primera de sus encarnaciones seudohumanas. (En una de ellas fué sin duda español y se apellidó Deza, Torquemada o Arbués.) Porque el espectáculo valdría la pena. ¿No es verdad, lectores?

★

PERO como los liberales somos incapaces de odio —y ésta ¡ay! es una de nuestras debilidades básicas— yo no odio a Don Alfonso Junco. Le contemplo, desde lejos, como un espectáculo curioso. El trabajo de sus neuronas me ofrece frutos periodísticos merecedores de estima. De una estima especial, claro. ¡Si supiese qué ratos agradables de olvido y solaz le debo!... Pero nunca he sido ingrato. Y voy a probárselo.

Voy a probárselo, recogiendo para su edificación, algunos extremos de una charla radiada de la B.B.C. de Londres. Fué a primeros de diciembre, en la emisión de las ocho y cuarto de la noche (Hora de México). Hablaba un periodista inglés, que acababa de regresar de España. Dicho periodista no es de izquierdas. Es conservador, de los de Churchill y Eden. No quiere, y así lo dijo, que la Gran Bretaña intervenga en mi patria. Mas como inglés genuino, tiene horror a la mentira y practica el juego limpio...

He aquí algunas de sus manifestaciones:

"Franco es un dictador atornillado al sillón de su dictadura. No se podrá echarlo desde dentro. Es imposible. Y la causa patente. Todo estriba —aparte del miedo de las altas clases y de la Iglesia a la República que intentó cercenar sus privilegios— en el problema de las subsistencias. El Caudillo ha dividido al país en dos categorías, la militar, militaroide y policíaca y la meramente civil. La primera recibe (además de sueldos enormes, tres y cuatro veces superiores a los antiguos), baratísimos víveres, ropas, medicinas y efectos diversos, en abundancia sorprendente. Come, viste y vive bien y destina lo mucho que le sobra al Mercado Negro, donde se paga cualquier mercancía a precios fantásticos. La segunda se muere de hambre y, en los inviernos, de frío. Las defunciones por inanición constituyen un hecho común que a nadie extraña. Las raciones del abastecimiento oficial son misérrimas. Y muchas veces teóricas. Da grima ver, en las madrugadas, las colas de mujeres y niños, a las puertas de las tiendas. Con frecuencia, a la media hora de distribución, el tendero anuncia que ya se le han acabado las reservas. Y esas mujeres y esos niños, cansados, desesperados, se vuelven a sus tristes hogares con las manos vacías y oprimido el corazón...

"Las llamadas Cooperativas militares y policíacas están siempre abarrotadas. Los establecimientos destinados a los españoles sin derecho a uniforme, en cambio, son surtidos miserablemente.

"Unos centenares de miles de afortunados se hartan y derrochan. Veinticuatro millones de infelices sufren una miseria que parte el alma. Pero aquellos disponen de todos los resortes del mando. Son dueños del Ejército, de la Marina de Guerra, de la Aviación, de la Guardia Civil, de la Guardia de Asalto, de la Policía pública y secreta, de la Magistratura superior e inferior, de las cárceles, los presidios y los campos de concentración, trabajo y castigo. Y saben que cuando Franco se vaya, no sólo perderán sus afortunadas situaciones económicas sino que es posible que se ejerza represalias sobre ellos. Y se apiñan, impulsados por el egoísmo y el pánico, en torno del Amo y lo defenderán con uñas y dientes..."

Luego, el periodista inglés contaba dos sucesos que había presenciado. Entérese, Sr. Junco. Y medite sobre ambos, si el prejuicio y el endurecimiento cardíaco no se lo impiden.

"Fuí a Sevilla. Y a los pocos días me enteré de algo muy gracioso. Algunos terratenientes habían denunciado al gobernador un straperlo gigantesco, hecho a sus expensas y relativo al trigo y a la harina. Estaban comprometidas altas personalidades sevillanas del régimen. El gobernador preguntó que dónde guardaban dichas personalidades sus miles de sacos, henchidos de cereal en grano o molturado. Y los denunciadores indicaron un convento. Fué la policía y lo pudo comprobar. Naturalmente, la prensa no dijo una palabra. Pero toda Sevilla lo supo. ¡Y había que oír los comentarios!" (Información publicada por ESPAÑA NUEVA, Nº 55, pág. 11.)

"Volví a Madrid. Y un amigo, alto funcionario de una Embajada, me refirió, escandalizado y divertido, el siguiente episodio:

"Salí de excursión en automóvil. Iba desde Madrid a Castilla la Vieja. Me acompañaba mi esposa. Nos quedamos sin gasolina, por un descuido, a la entrada de un pueblecillo. Acudió el alcalde. Me dijo que allí no podía proveerme, porque por la carretera pasaban a diario tanques de la CAMPSA (Monopolio de Petróleos). Decidí esperar. Al poco rato, vimos con alegría que se acercaban seis de dichos tanques. Los detuve. Exhibí mi documentación. Y rogué al jefe del convoy que me facilitara, mediante recibo, algunos litros del líquido indispensable. Negóse turbado. Insistí. Me enojé. Me replicó de malos modos. Pero uno de los choferes, hombre joven, de rostro alegre, se echó a reír.

—"No insista, señor —dijo—. No podemos complacerle. No llevamos gasolina, sino aceite de oliva. Puede verlo".

"Y abrió uno de los tanques. Estaba lleno, como los demás, de riquísimo aceite, de ese aceite que los españoles pagan a cien pesetas litro en el Mercado Negro".

"Telefoneé a Madrid. Me mandaron de la Embajada otro automóvil. Di por terminada la excursión. Y regresé. Más tarde me dijeron que un general en activo y varios altos funcionarios de la CAMPSA, se dedicaban a hacer contrabando de aceite de oliva, utilizando, para el transporte, los tanques del Monopolio..."

★

EL Sr. Junco en el artículo donde afirma que la aparición de Franco en la pantalla de los cinemas de México es siempre acogida con ovaciones, ha dicho también que ello prueba que el pueblo mexicano admira al Caudillo y pide —esto último lo insinúa nada más— que se le reconozca en calidad de gobernante legítimo de España. Y al decirlo, olvida un acontecimiento nacional ocurrido hace poco. Este: La nación mexicana ha elegido, por mayoría abrumadora, en una de elecciones memorables por lo legales y sinceras, Presidente de la República al Licenciado Don Miguel Alemán, liberal ilustre, fervoroso demócrata, de inmaculado abolengo revolucionario.

Conviene, Sr. Junco, por razones elementales de honradez dialéctica, establecer, cuando se habla o se escribe, sobre todo si es para el público, distinciones de orden fundamental. Una cosa son las maniobras de la baja política (de esa política más untada que piel de bruja), preparadas con antelación y lagueza. Y otra, los auténticos sentimientos de las masas populares, expresados, siempre que es indispensable, de inequívoca forma...

PASAJES PARA
EUROPA
por
AVION o BARCO
•
Turismo-Hoteles
•
Viajes a todas partes del mundo
•
Para reservaciones e informes dirigirse a
Amador A. Marín Pickwick Travel Bureau
2 West 46 Street NEW YORK

Sublevación y fusilamiento de Galán y García Hernández

Precursores y mártires frente a criminales y traidores

Por Clemente CRUZADO

TODAS las fechas tienen un recuerdo y todos los recuerdos nos traen una emoción. Para los españoles, hace ya muchos años que cada día apunta en nuestro corazón la llama viva de un ayer inborrable. La historia de estos años y de estos días la estamos escribiendo con nuestra propia sangre, en el pergamino de nuestro propio cuerpo; y cada página tiene las huellas tristes de una amargura, de una lágrima o de un desengaño. Son tantos nuestros dolores que sólo comprendemos una cosa: que estamos vivos y hay que vivir. La naturaleza aun tiene días que son una promesa, aunque por la noche la realidad sea una desilusión más.

La sublevación de Galán y García Hernández fué un acto patriótico

El 12 de diciembre proclamaron la República los capitanes Galán y García Hernández al frente de la guarnición de Jaca y dos días después fueron fusilados en Huesca. Este acto, que conmovió a España y consternó a los españoles, fué la saeta más certera que se clavó en el corazón de aquella monarquía vacilante. Fué el más grande estímulo para una lucha que había empezado y no se podía detener. El martirio de los dos capitanes levantó el ánimo del país y, sin nadie explicarlo, todos comprendimos que la sublevación en aquellos instantes era un acto de patriotismo, y así quedó grabado en las conciencias.

¿Qué era España en esos días? ¿Qué es hoy? Un pueblo sometido a las excelencias galoneadas, en donde veinte señores poseían para ellos solos más de seiscientas cincuenta mil hectáreas de terreno y el resto de la población se consumía entre desesperación y hambre. Aquellas castas de parásitos habían hecho de la patria un feudo.

Unido a ellos por la injusticia, la tiranía y el abuso, vivía y gozaba un clero fanático, inculto, feroz y sanguinario al que había que adornar con los peores adjetivos. Junto a ellos, una clase capitalista, inhumana, ambiciosa y arcaica que sólo sabía que lo que valía cuatro había de comprarse en tres para venderlo en cinco. España era mofada y escarnecida en el extranjero y se nos miraba con desprecio y con lástima. Y la monarquía no quería ni renovarse ni desaparecer; era obligación de los españoles luchar contra ella y todos los actos que se hicieron eran lícitos. La justicia de la monarquía condenó y fusiló a los capitanes Galán y García Hernández, pero la justicia de la patria los glorificó, condenando a la monarquía.

El Renacer de España

La sublevación de Jaca trajo como consecuencia un movimiento arrollador de todas las fuerzas políticas que, con el alma limpia y el pensamiento sano, querían una España mejor que dignificara nuestra condición y nos pusiera a la altura de los tiempos. Las cárceles se llenaron de hombres ilustres que con ilusión, entusiasmo y fe estaban dispuestos a dar la vida por su ideal. La sangre de los mártires no arredró a los precursores, y así fué posible aquel hermoso 24 de abril en el que España empezaba a renacer entre amapolas rojas y recias canciones de esperanza.

¿Que es hoy España?

Es grande la semejanza de aquella España de las postrimerías del año 1930 y esta de 1946. Y, sin embargo, ¡han sucedido tantas cosas! Nació la República con la luz primaveral de los capitanes inmolados y murió la República con el suelo de la patria lleno de cadáveres. Ya no fueron Galán y García Hernández, fueron miles y miles y miles de españoles ilustres, artistas gloriosos, profesionales dignos, obreros honrados, y España se convirtió en un cuartel y un cementerio.

Fué Franco, aquel general que durante el breve proceso que duró horas, para condenar a Galán y García Hernández, se pasó en la Capitanía General de Huesca cuarenta y ocho horas sin dormir preparando la sentencia de muerte y que, en el momento del veredicto, se levantó iracundo maldiciendo a los mártires, quien se sublevó después contra la patria, vendiéndose impúdicamente al extranjero para hundir la República que era España. Fué ese criminal, maldecido hoy unánimemente por todos los pueblos y todos los hombres y todas las razas del mundo, el que apagó la esperanza y mató la ilusión de aquel suelo que empezaba a florecer.

Don Niceto Alcalá Zamora y el actual Jefe del Gobierno, don José Giral, en la Cárcel Modelo de Madrid el año 1930, pocos meses antes de ser proclamada la República.

¿Qué es hoy España?

Como en aquellos días que el recuerdo nos trae a la memoria, una ola humana va avanzando con pausa serena y trágicos murmullos espantosos. Frente a esa fuerza impetuosa que con sordos rugidos todo lo confunde y lo envuelve, están, como entonces, las excelencias galoneadas, las castas de parásitos, el clero brutal y los capitalistas voraces. Se levantan las horcas y relumbran al sol los fusiles.

¿Qué es hoy España?

España es una esperanza que está vislumbrando la hermosa primavera de otro catorce de abril.

Evocación de Pablo Iglesias

EN EL XXI ANIVERSARIO DE SU MUERTE

Pablo Iglesias, fundador del Partido Socialista Obrero Español

NACIDO en El Ferrol en 1850, se trasladó a Madrid siendo aún niño. Poco después entró como aprendiz de tipógrafo y antes de cumplir los veinte años ya formaba parte de la Federación madrileña de la Internacional de Trabajadores. Toda la vida de Pablo Iglesias está vinculada al movimiento obrero, formando parte de aquella minoría heroica que lo arraigó en las masas con su tenacidad y su ejemplaridad.

Ya en 1870 tomó parte activa en la preparación del Orden del día del Congreso Obrero de Barcelona, que constituyó la Federación Española de la Internacional. El Consejo Federal se constituyó en Madrid al año siguiente, y Pablo Iglesias fué nombrado Secretario por el sector del Norte.

Al fundarse "La Emancipación" —nacido al calor del Consejo Federal—, Iglesias formó parte del Consejo de Redacción y fué uno de sus más destacados animadores.

Su tenacidad se proyectaba en todos los sectores de su actividad y, en particular, en el del saber. Pablo Iglesias quería penetrar siempre en la entraña de los problemas y no solía aventurar una opinión sin madurar su juicio a la luz del conocimiento.

Cuando la Internacional fué declarada fuera de la Ley, comenzaron para Pablo Iglesias y otros líderes las persecuciones. En ellas afirmó el maestro tipógrafo sus convicciones y su autoridad. Su palabra acerada y su dialéctica bien construída dieron a su actividad como propagandista una eficacia extraordinaria. Su pluma se perfiló cada día más y fué también arma poderosa para las reivindicaciones de las clases trabajadoras.

No sólo fué Pablo Iglesias un director y animador de la prensa socialista, en "La Emancipación" primero y en "El Socialista" después; colaboró también en la que ahora ha venido en llamarse, aunque con discutible fundamento, la "gran prensa". "La Ilustración Popular" —y el mejor diario liberal de aquel tiempo— "La Correspondencia de España" — le tuvieron entre sus habituales colaboradores.

Medio siglo de lucha ininterrumpida, de labor perseverante de Pablo Iglesias Posse, fincaron sólidamente al Partido Socialista Obrero Español y la Unión General de Trabajadores en la política española, como una de sus fuerzas más importantes.

Fué Pablo Iglesias el primer Diputado socialista español. Su autoridad se acreció con el respeto ganado desde los escaños a la oposición.

Postrado por larga enfermedad, murió el 9 de diciembre de 1925.

La Agrupación Socialista Española de México ha celebrado el XXI aniversario de su muerte con un acto, celebrado en el Centro Republicano Español el pasado sábado día 14, exaltando las virtudes cívicas y evocando el pensamiento político del forjador del socialismo español, don Emiliano Díaz Castro y el Diputado don Manuel Albar.

LOS COMITES FRANCE-ESPAGNE CELEBRARAN SU SEGUNDO ANIVERSARIO

FUE en octubre de 1944 cuando se constituyó en Rodez el primer Comité France-Espagne. En diciembre del mismo año se formó el Comité de Toulouse y los de Poitiers, Angouléme, Foix, Pamiers, Montpellier, Carcassonne, Agen, Avignon y París.

El movimiento France-Espagne se fusionó con la Association Française des Amis de l'Espagne", creándose rápidamente poco más de 150 Comités, que organizaron numerosos actos de gran eficacia política y se dirigieron a las Naciones Unidas en demanda de justicia y ayuda para la España republicana. Fueron principales figuras rectoras de este importante movimiento dos grandes hispanistas y amigos de la República española: Jean Cassou y Jean Camp —actual Agregado Cultural de Francia en México.

Con motivo del segundo aniversario de la iniciación de este importante movimiento, el Jefe del Gobierno español, Dr. Giral, ha dirigido al Presidente de los Comités France-Espagne, M. Cassou, una carta expresándole el reconocimiento del Gobierno por dicha obra, y la importancia y volumen se ponen de manifiesto en la estadística de sus trabajos.

El aniversario ha sido conmemorado con un acto en el que tomó parte, en representación del Gobierno de la República española, el señor Subsecretario de la Presidencia del Consejo de Ministros, Prof. De Benito, pronunciando un elocuente discurso en francés.

UN ACTO DE SOLIDARIDAD FRANCO-ESPANOLA

ORGANIZADO por el semanario "La Chaine", órgano de los prisioneros en los campos de exterminio de Alemania, se celebró el pasado mes en el "Palais des Sociétés Savantes" un importante acto de solidaridad franco-española, en el cual tomaron parte ex-deportados en los campos de Alemania.

El acto fué presidido por el señor Emilio Moret, Presidente de la Federación Española de Deportados, y M. Dubois, representante de los deportados franceses. Hicieron uso de la palabra el señor José Domenech, Secretario General de la Federación Española de Deportados, y M. Georges Brutelle, Jacques Gouda y Perrin-Odéon.

Un representante director de la Alianza Nacional del interior de España tomó parte también en el acto.

ESPAÑA VISTA POR TRO ¡SIN CENSURA!

Por Ted ALLA de Nueva York

De cómo los naz entes en España se convirtiero ndestinidad"

TED Allan, cuyo verdadero nombre e teresante reportaje acerca de la i mentado con informes de primera todas las tendencias políticas y sociale Ted Allan obtuvo todas las facili del Prof. W. Starkie, que dirige la o Herman no era conocido como escritor con el seudónimo de Ted Allan, ha p En nuestro número del 7 del corr su entrada en España, primer contacto siones de Madrid —ciudad que conoce ponsal de la Associated Press y despu pano-Canadiense de Transfusión de San En nuestra edición del sábado pas en el gobierno franquista, pone en evi miseria para el pueblo, y señala a Fra virtud de sus servicios a los germanos

Influencias alemanas

La actual influencia de los alemanes en no puede medirse por el importe de los c y bienes germanos ni por tantos o cuanto nes de dólares en tales o cuales bancos. H dirse en función de los convenios celebrad Franco y estos alemanes, por lo que sabe tratos de Franco con ellos, por la larga fraternidad entre los fascistas españoles y zis alemanes, que arranca de la guerra c prolonga durante toda la segunda guer dial, y, finalmente, por las íntimas relac existen actualmente —tanto sociales com micas— entre los alemanes y los principa cistas españoles.

El servicio de Inteligencia de la Resist pañola formula la acusación de que todo nistros españoles, excepto el actual de y Comercio, Juan Suances, tienen capital tidos en empresas controladas o dirigidas manes. Suances, que se hizo cargo del M al salir de él Carceller, es un fascista emp que odia a Inglaterra y a los Estados Uni es una persona decente. La Resistencia no menor información sobre él que demuestr ya tenido lazos de carácter económico con l Es, probablemente, el único hombre perso pobre de todos cuantos forman el Gabi pañol.

Rivalidad Anglo-Norte Americana

Todas las acusaciones pueden ser fácilme probadas por los funcionarios aliados en Algunas veces me pregunto si serán los s tes medios comerciales ingleses y americ que impiden a Inglaterra y a los Estados decir al Mundo entero todo cuanto sabe la actual influencia alemana en España.

En aquel país se saca la impresión de rivalidad comercial Anglo-Americana ha a complicar en gran manera el conjunto blema español. El Departamento de Estado EE. UU. parece tomar la crítica del secto cial americano de que cualquier acción Franco facilitaría la intromisión británica, trimento del comercio norteamericano. Es parece paralizar toda acción diplomática Estados Unidos y puede explicar por qué mos y hablamos contra Franco y, no obst negamos a romper las relaciones con su h

Esta es una explicación. Otra es el tem que vendrá a substituir a Franco, cuando vaya.

Franco y los nazis labora pro de una guerra entre los dos Unidos y la Rusia Sovi

Franco ha logrado convencer a mucha g que es real y verdaderamente "indepe Ello se debe a que "trató" de chalanear co para obtener mayores concesiones si Es traba abiertamente en la guerra al lado mania.

Pero el que España no entrase formalm la guerra en favor de Alemania fué acord Hitler y por Johannes Bernhardt, no por

Una España "supuestamente" neutral, cho más valiosa para una Alemania victo incluso mucho más valiosa para una Alem rrotada.

Pero como la mayor parte de los furibu langistas no tienen siquiera idea de la e de Johannes Bernhardt ni de la estrategia "apaciguamiento" de los aliados victorio criticado a Franco el haber pronunciado "anti-alemanes", después de la derrota mania.

Es indudable que existe un grupo de españoles, de clérigos y de comerciantes, sean verse libres de Franco inmediatam consideran como un "peso muerto", como táculo molesto, pero temen que su partida el derrumbamiento de todo el armazón la pérdida de todas sus ventajas personale

regreso de España, ha escrito un in las infiltraciones nazi-fascistas, docu su contacto directo con sectores de

quista, gracias a una recomendación es Hispano Británicas. Como Allan firmado todos sus escritos políticos do a la policía franquista. las incidencias de su pasaporte y de resistencia antifranquista, sus impre en ella en 1937, cuando era corres- Normas Bethune, en el Servicio His-

que continúa el dominio de Falange re la abundancia para los ricos y la to de la Alemania nazi, elegido en 1914-1918.

los alemanes en España se han cuenta ranco habrá de irse, más pronto o más mientras no se altere la estructura eco política del país, ellos no pierden nada. eses y los americanos saben todo esto, ién parecen temer la caída de Franco, en que el Comunismo se apoderará del l país. Hasta donde yo he podido com s funcionarios americanos en España no menor ayuda a Franco. Muy al con s aquellos con quienes hablé eran anti- declarados, calificaban a Franco de "pe- y consideraban a España como un Esta- Pero no estaban seguros de que la rup- aciones diplomáticas con Franco fuese ertado".

oficiales americanos en España an- bién preocupados con los intercambios e entre Inglaterra y la España Franquis- entajas obtenidas por los británicos en n. Franco hace un doble juego, opo- ingleses a los americanos, y los ingle- n también haciendo el juego, estúpida- entras los fascistas españoles y los nazis ien de buena gana.

los que más se ríen, y de mejor gana s Alcázar de Velasco, hombre de verdadero brazo derecho del ex Minis- ado Ramón Serrano Súñer. Los ameri- rían saber mucho más de este singular orque en él se da el extraño fenómeno ita que no oculta, ni siquiera disimula, ses y propósitos.

es un romántico, antiguo torero y ca- ente encantador. Durante mi estancia llegamos a ser muy buenos amigos. uró la guerra, fué agregado de prensa bajada española en Londres. También o sea de paso— jefe de una red de es- mán en Inglaterra. Estaba, además, a los japoneses. Era uno de los super- anes, quienes le pagaban espléndida- a demostrar cuan encantador tipo de basta decir que si se le habla de todo dmite sin el menor reparo, con una antil y burlona. Habla alemán correcta- epite a quien quiere oírlo que su misión s "hacer resurgir el nacional-socialis- bajo otro nombre, claro está".

es uno de los fundadores del partido del que representa el ala extrema. De no está en muy buenas relaciones con Franco —suele decir— sería capaz de u propia madre. Hitler se consagró a pero Franco sólo se consagra a Franco".

ecesitamos a Franco»

usted que sería mejor que Franco se preguntó.

ahora debe quedarse. Nos hace falta. braremos é él cuando maduren las testó el señor Velasco.

ento, Velasco no desempeña cargo al- ácter oficial en el Gobierno español. s saben que fué espía alemán y japonés. na gran casa de campo, en plan de ocioso. Proyecta escribir un libro sobre yo le insté a hacerlo sin pérdida de que tengo la seguridad de que podría as que todos estamos deseando saber. haber estado en Alemania durante los s meses de la guerra y haber acompa- ler hasta el mismo 25 de abril de 1945. pretende que Hitler está perfectamente él —Velasco— sabe donde se encuentra. demás, que sabe donde se oculta Mar- n, insinuando que es en algún lugar del nte. Predice que Bormann iniciará en serie de emisiones radiofónicas dedica- bajo alemán.

Aviso a la Embajada

en el deber de comunicar todas estas meses de Velasco a los funcionarios de americana. Ulteriores investigaciones confirmar que, en efecto, estuvo en urante los últimos meses de la guerra.

El resto de sus afirmaciones habrá de ser investigado por las autoridades aliadas.

En el curso de nuestras charlas, me dijo Velasco: "Los comunistas no son muy numerosos en España, pero es de buena política asustar a los Aliados con ellos. Cada vez que realizamos uno de nuestros frecuentes "raids" decimos que hemos descubierto un complot y los Aliados se alarman".

"¿Y no cree usted que divulgar esa táctica de sustos no deja de ser una necedad?", le dije.

"Lo sería —me replicó— si los ingleses y los americanos no fuesen todo lo estúpidos que son. Estoy seguro de que no creen una sola palabra de lo que le estoy contando. La principal labor —prosiguió, variando de tema— continúa siendo el exterminio de los judíos. Sólo hemos acabado con cinco millones de ellos y eso no basta. Son aún muy fuertes en Inglaterra y en América; pero también nosotros tenemos muchos y muy buenos amigos en esos países, identificados con nosotros."

"Habla usted como un maniático irresponsable" —repuse.

"Lo mismo decían ustedes de Hitler", me contestó, con un brillo extraño en la mirada. Siempre que hablaba de Hitler se emocionaba mucho. "Adoro a Hitler. Es el hombre más grande que existe y ha existido nunca", dijo con voz temblorosa de emoción que reflejaba la sinceridad de su sentimiento.

"Berlín está en ruinas, pero resurgirá de sus cenizas", gritó de repente en tono exaltado. "El Nacional-Socialismo dominará el mundo. ¡Llegará hasta América bajo otro nombre! Los judíos serán borrados de la faz de la tierra y entonces habrá verdadera fraternidad".

"¿Cree usted en la fraternidad humana?" —pregunté.

"Entre la aristocracia del mundo, sí. En cuanto a las bestias, las masas populares de mentalidad infra-humana, no vale la pena preocuparse por ellas. Los obreros y los campesinos son como animales. En el mundo existen aquellos que, por Ley natural, están destinados a mandar y los que están formados para ser mandados. Yo hablo de aquellos de nosotros nacidos para mandar". Su hablar se había hecho lento y reposado. Se expresaba en voz baja que reflejaba una firme, fanática convicción de que sus ideas estaban todavía llamadas a prevalecer.

Ante mí estaba la mentalidad nazi, trasplantada a España, expresándose en toda su crudeza, franca y abiertamente, convencida de que poderosos aliados en América, Inglaterra y Sud América unirían sus esfuerzos "para la guerra final contra el bolchevismo y los judíos".

"Mi querido amigo, —continuó Velasco— es muy cierto que Alemania ha sido vencida. Alemania está en ruinas. Pero Alemania vive en España y España demostrará que es el instrumento llamado a divulgar el Nacional-Socialismo por todo el mundo. Instrumento perfecto, por cuanto España cuenta con la protección del Vaticano y los católicos del mundo entero la consideran el gran baluarte del catolicismo".

"¿Usted también?" —pregunté.

"Desde luego" —me replicó soltando una carcajada y guiñándome un ojo picarescamente—. "Todos los españoles son católicos. Hasta los anarquistas y comunistas lo son".

"Es cierto —hube de reconocer— pero, no obstante, he oído hablar bastante mal de la Iglesia".

"De la **Iglesia** sí, pero no de **la religión**" —subrayó Velasco.

Su observación era cierta. Yo he oído a muchos españoles censurar acremente al clero, a la Iglesia de España como institución, pero todos ellos, individualmente considerados, iban a misa y se tenían por perfectos católicos.

Velasco y yo solíamos charlar, la mayoría de las veces, en las terrazas de los cafés de la Gran Vía. Me daba la impresión de conocer a todo el mundo, inclinando la cabeza o saludando con amistosos "¡Hola!" a casi todos los que pasaban frente a nosotros. Es un hombre feliz, convencido de que él y cuantos como él piensan, sólo han sufrido una derrota temporal. También está plenamente convencido de la inevitabilidad de una guerra entre Rusia y América, guerra que habrá de estallar pronto si no se quiere que Rusia sea demasiado fuerte. Y está convencido de que los Estados Unidos lucharán contra Rusia porque es "históricamente necesario".

"Pero en tal caso —le dije— ¿no cree usted que ambos países, siendo tan fuertes, llegarían a destrozarse mutuamente?"

Sonrió Velasco y mientras golpeaba suavemente el dorso de su mano con el cigarrillo que se disponía a enceder, repuso:

"¿Y usted cree que eso sería tan malo?".

Me permito decir que esta esperanza, francamente expuesta por un destacado falangista, es también la esperanza secreta que abrigan Franco y los nazis alemanes que todavía residen en España. Forman sus planes con miras a esa guerra, están haciendo —y continuarán haciéndolo— todo cuanto pueden para provocarla, porque creen que la única probabilidad que les queda de apoderarse nuevamente del poder estriba en que los dos gigantes, Rusia y los Estados Unidos, se destrocen mutuamente.

III

MIENTRAS los alemanes iban ganando la guerra y cuando, más tarde, empezaron a perderla, un reducido grupo de españoles continuó cobrando sus emolumentos como parte integrante del ejército nazi en el extranjero. Tales españoles eran ministros del Gobierno franquista, generales del ejército, funcionarios de Falange y parientes muy cercanos de Franco. Personalmente, el generalísimo tuvo buen cuidado de conservar limpias sus manos en cuanto se refiere a cuestiones monetarias, pero su hermano Nicolás y su hija Carmen comparten la gloria de haberse convertido en millonarios durante los últimos nueve años.

Nicolás Franco, embajador del "caudillo" y plenipotenciario de los estraperlistas, en la Corte de Lisboa, conversando con el enemigo de la inteligencia, general Millán Astray

Nicolás actúa también como Celestina de su hermanito cuando las negociaciones entre Dn. Juan y los monárquicos están sobre el tapete, lo que forma también parte de la estrategia nazi "de retirada". Es posible, en efecto, que la acción internacional contra Franco obligue a éste a retirarse y, por consiguiente, habría que implantar un nuevo régimen, llámese Monarquía Constitucional, Junta, o cualquier otra cosa, pero siempre sobre la base de que habría de mantener vivo y en toda su pujanza el actual armazón nazi-falangista, aunque, naturalmente, haciendo toda clase de aspavientos contra él.

Pero antes de entrar en detalles sobre la estrategia nazi "de retirada" y su sistema de trabajo, acabemos de una vez con los millonarios de nuevo cuño "fabricados" durante la guerra merced a la ayuda prestada por los alemanes, una veces directamente, en forma de regios presentes, y otras indirectamente mediante la invitación formulada a ciertos españoles para que pasasen a desempeñar los puestos de directores en empresas controladas por los alemanes.

José Antonio Girón, destacado falangista y actual Ministro de Trabajo, ha figurado siempre entre los íntimos de los alemanes y es, naturalmente, uno de los "selectos" convertidos en millonarios.

Girón ha invertido gran parte de su fortuna en empresas de construcción y en su calidad de Ministro de Trabajo ha peleado "valerosamente" en defensa de un amplio programa de construcción de lujosas casas de productos y de nuevos "restaurantes".

José Luis Arrese, llamado también "Cara de caballo" por algunos españoles irrespetuosos, fué durante mucho tiempo Secretario General del Partido Falangista. Habiendo acabado por aprender lo provechoso que resultaba trabajar con los alemanes, huelga decir que figura también en el nuevo grupo de millonarios, con muy jugosas inversiones en empresas petrolíferas.

El general Saliquet, miembro de la plana mayor de Franco y uno de los generales que más le ayudaron en sus campañas sobre el mapa durante la guerra civil, se encontró rico de la noche a la mañana cuando, por arte de birlibirloque, pasó a ser el principal accionista de un grupo de compañías proveedoras de calzado para el ejército.

Resulta interesante recordar que todas estas gentes eran pobres antes de que la "Sofindus" iniciase sus operaciones bajo la brillante dirección de Johannes Bernhardt.

Ahora se comprende mejor lo difícil que resulta descubrir el capital alemán "camouflado" y aprehender a los criminales de guerra en España.

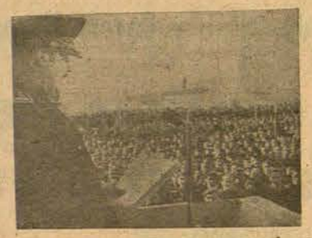

José Antonio Girón, el más gordo de los jóvenes franquistas, demagogo de la Falange y a quien el Estado nacional-sindicalista ha convertido en millonario.

Los nazis y los fascistas españoles trabajan unidos como un solo hombre, obedeciendo a un plan perfectamente estudiado y perfectamente ejecutado. Los españoles han sido muy bien pagados por su leal colaboración y saben que si llega a producirse un cambio real y positivo en el régimen, lo perderán todo.

Faltan tres muy importantes en las listas

A raíz de la derrota de Alemania, los Aliados presentaron al Gobierno español una extensa relación de criminales de guerra que se sabía que estaban en España. Figuraban en dicha relación generales del Wehrmacht, destacados SS, miembros prominentes del Partido nazi, agentes de la Gestapo, etc. etc. Pero es muy interesante el hecho de que no figurasen en ella los miserables hermanos Wilmer, Oscar y Huberto, ni su no menos miserable e infame cuñado, el misterioso Johannes Bernhardt.

De unos 200 criminales de guerra reclamados, solo han sido entregados unos 17 ó 18. Los demás viven en España, como ciudadanos privilegiados que son, habitando lujosas moradas, comiendo en los más caros y lujosos restaurants y riéndose estrepitosa y descaradamente en las propias narices de cualquier corresponsal de prensa extranjera que llega a descubrir su presencia.

Algunos de estos criminales de guerra serán entregados en lo futuro, a medida que la situación internacional vaya empeorando para Franco. Esta estrategia de irlos entregando poco a poco y "bajo presión del extranjero", fué planeada por Johannes Bernhardt y otros prominentes nazis en España.

Franco sigue a las mil maravillas esta norma estratégica, haciendo creer a los Aliados que actúa independientemente, secundado a veces por sus ministros que fingen oponerse a toda medida antialemana. Representa así el papel de un colaboracionista deseoso de ayudar a los Aliados pero que tropieza con la oposición de otros españoles, miembros de su Gabinete, que no están tan bien dispuestos como él. Lo más conmovedor del caso es que algunos funcionarios aliados se han tragado el anzuelo, el sedal y hasta la caña, de este juego tan claro.

El plan de fingirse amigo de los Aliados y actuar como tal, fué acordado en una reunión secreta celebrada en Madrid por destacados elementos nazis, una o dos semanas antes de la rendición incondicional de Alemania.

Ignoro la fecha exacta de su celebración, pero me consta que tuvo lugar en las oficinas de la "Sofindus", en el hermoso Paseo de la Castellana. Dicha reunión no fué presidida por Bernhardt, sino por otro nazi, cuyo nombre ignoro y que debía ser de más categoría que el propio Bernhardt, recién llegado de Alemania.

José Luis Arrese, alias "cara de caballo", expulsado del gabinete franquista por líder del estraperlo

No se levantó acta de la reunión, pero es indudable que uno o varios de los asistentes a ella han hablado más de la cuenta. El plan de acción acordado fué el siguiente: Determinado número de alemanes sería sacrificado. Otro grupo de ellos "colaboraría" con los aliados, facilitándoles "información" sobre las inversiones de los capitales alemanes y las actividades de los agentes nazis en España, procurando así ser tenidos por leales y honestos amigos de los aliados y verdaderos anti-nazis. Así fué como la "Sofindus" pasó a manos del Consejo Aliado de Control. Algunos alemanes se fueron de la lengua —con arreglo al plan convenido— y el misterioso Johannes Barnhardt, Presidente de la empresa, se convirtió en el colaboracionista alemán más entusiasta con que hubieran tropezado jamás los aliados. Parecía decirles todo cuanto deseaban saber, pero siempre acababan por descubrir que todo cuanto les decía lo hubiesen averiguado ellos, invariablemente, sin necesidad de su ayuda.

La «cooperación» de Franco

Los aliados cayeron en la cuenta de que siempre que la situación internacional registraba la menor tensión entre Rusia y América, los alemanes y el gobierno de Franco empezaban a oponer resistencia y se negaban a hacer concesiones. Cuando las cosas volvían a su cauce normal y se vislumbraba alguna posibilidad de que las Naciones Unidas adoptasen medidas contra Franco, los nazis y los fascistas españoles volvían a la senda del "colaboracionismo".

Pero incluso en sus etapas "colaboracionistas" obstaculizaban la labor de los aliados en cuantas formas les era posible hacerlo, bien poniéndoles trabas para su actuación, bien utilizando argucias de leguleyo, bien echándose el muerto de unos a otros.

Uno de los ejemplos más típicos de este modo de proceder nos lo ofrece el caso de la "TELEFUNKEN", gigantesca negociación industrial montada en España para la fabricación de aparatos y equipos de radio y eléctricos. Los aliados saben que está totalmente controlada por capital alemán, pero el Gobierno Español arguye que no llega al 25% del capital alemán invertido en ella y que, aun suponiendo que la cantidad invertida rebasase esa cifra, cabría aducir que la inversión se efectuó con anterioridad a la promulgación de la Ley de 1939, lo que le confiere un carácter de absoluta legalidad.

Esta Ley de 1939 es verdaderamente interesante. Según sus disposiciones, se considera ilegal el control por extranjeros de más del 25% del capital social de toda empresa, Sociedad o Compañía españolas. Dicha Ley se promulgó a instancias de los alemanes, deseosos de evitar cualquiera intromisión peligrosa, en este sentido, de Inglaterra, Estados Unidos o cualquier otra potencia aliada, durante la guerra.

Cuando los aliados replican que la "TELEFUNKEN" es una empresa cien por cien alemana, cualquiera que sea la fecha de su creación como tal y de la inversión del capital extranjero, el Gobierno Español sale con que tiene que presentar unos documentos que obran en su poder sobre el particular y así se reanuda el interminable ciclo de vueltas y más vueltas de esta especie de "tío-vivo".

El hacer creer a los aliados que él y toda España son "independientes" es una de las tareas más difíciles que pesan sobre Franco y cabe suponer que la desempeña felizmente por cuanto pese a que existen pruebas y más pruebas —todas ellas incontrovertibles— de la influencia y funciones directoras que actualmente ejerce nlos alemanes en España, los aliados continúan empeñados en reconocer alegremente a Franco como conductor "independiente" de aquel país.

Uno de los más destacados nazis que figuran en la antecitada relación de criminales de guerra es el capitán Kurt Meyer-Doehner, agregado naval en la Embajada alemana a partir de 1939. El fué quien ayudó a Franco a construir la flota española y es también un prominente SS. El Ministerio de Estado Español garantizó a los ingleses y a los americanos que Meyer-Doehner sería arrestado y entregado a los aliados. Tal seguridad se dió después de largos meses de agrias disputas y enérgicas y repetidas demandas para lograr su detención. Se prometió que la entrega se efectuaría el 20 de agosto y se advirtió a los aliados que tuviesen preparado un aeroplano. El aparato estuvo listo a la hora fijada, pero Meyer-Doehner no apareció por ninguna parte y todavía se pasea por campos y ciudades de España, libre como un pájaro.

Cuando los encolerizados funcionarios aliados pidieron explicaciones, el Ministerio de Estado se limitó a contestar que, en el último momento, el Ministerio de Marina había "tomado bajo su protección" a Meyer-Doehner.

Conviene aclarar que el Ministerio de Marina está regenteado por el Almirante Regaldo, amigo personal de Meyer-Doehner y de otros muchos nazis residentes en España.

Tales incidentes se han registrado y repetido en mil formas distintas. En muchas ocasiones se ha fijado fecha y hora para la entrega de grupos de criminales de guerra, entrega que no llegó jamás a efectuarse.

Personalmente, yo estoy convencido de que algunos de ellos serán entregados más adelante, porque es muy probable que figuren en la lista de los nazis "entregables" que se nos han de arrojar como carnada cuando la presión internacional sea más enérgica y haya necesidad de apaciguar a los aliados. No sé quienes son los que figuran en la relación alemana de corderos destinados al sacrificio, pero me consta que tal relación existe.

Sabido todo lo que antecede, resulta fácil desentrañar el verdadero sentido y alcance del reconocimiento por parte de Franco del Consejo Aliado de Control, como Gobierno "de jure" de Alemania, lo que le permite "en teoría" hacerse cargo de todos los bienes y propiedades alemanes en España.

Pero todos los funcionarios aliados a quienes hablé del caso en Madrid, parecían comprender que el reconocimiento del Consejo Aliado de Control no hacía variar la situación en lo más mínimo, ni nos libraba de los alemanes ni revelaba el "camouflage" de los capitales germanos. Resultaba evidente que nos encontrábamos ante una nueva fase de la estrategia nazi-falangista de colaboración "de palabra", pero no de hecho.

Algunos funcionarios aliados me dijeron que el reconocimiento del CAC por Franco era muy importante, porque facilitaría la tarea de sacar a luz los capitales y bienes alemanes, pero siempre que les preguntaba cómo se podría llevar a cabo satisfactoriamente semejante tarea mientras Franco y Falange dominasen España, me contestaban con evasivas. Dos de ellos, cuyos nombres no me es permitido revelar, convinieron en que se trataba de una maniobra política que no "facilitaría" nada absolutamente.

INFORMACION CATALANA

CRONICA DE BARCELONA

EL MOVIMIENTO OBRERO ANTIFRANQUISTA

DURANTE el pasado noviembre, recrudeció intensamente la actividad obrera antifranquista y los conflictos entre los trabajadores y empresas menudearon hasta adquirir graves proporciones.

Fué el 4 de noviembre cuando se inició la primera huelga importante de esta etapa, en las fábricas de Batlló y Trinchet, cuyos trabajadores y empleados pasan de 4.000. Esta huelga consistió en la total inhibición en el trabajo, presentes en la fábrica y cada uno en su puesto, todos los trabajadores se manifestaron en la forma conocida por "huelga de brazos caídos". Las reivindicaciones declaradas por los obreros fueron las conocidas y reiteradas en todos estos conflictos: aumento de salario y aumento de racionamiento.

La policía se presentó en las fábricas, haciendo alarde de fuerza, sin conseguir intimidar a los huelguistas. Se iniciaron las detenciones y los interrogatorios. Invariablemente, los interrogados respondían que no trabajaban porque se morían de hambre. La policía sabe bien que el racionamiento de los obreros es insuficiente para mantenerse en estado de cumplir con la tarea cotidiana. Los agentes de la policía franquista, y en mayor proporción los jefes, perciben un racionamiento especial, que elevan a más del doble, por lo menos, las cantidades normales para la población civil.

Uno de los fenómenos más significativos es el de la tendencia de la policía a inhibirse tan pronto encuentra un pretexto decoroso. Desde hace algún tiempo, en Cataluña esta tendencia se acusa con mayor descaro y en las fábricas de Batlló y Trinchet la inhibición tuvo lugar a las pocas horas de haber acudido, quedando en libertad los detenidos y cesando los interrogatorios.

La huelga continuó varios días, reanudándose después el trabajo y volviéndose a interrumpir por no haberse cumplido las promesas que la empresa hizo a los obreros. Los representantes de la empresa inculparon a las autoridades, asegurando que no habían podido cumplirlas por no haber encontrado facilidades por parte de aquéllas.

Poco después se inició la huelga de "La España Industrial", secundando la de los trabajadores de Batlló y Trinchet. El movimiento se extendió a Barcelona, Mataró, Igualada, Tarrasa, Sabadell y Manresa.

El total de obreros implicados en este movimiento de "brazos caídos" se aproxima a 100.000.

En un comunicado del Gobernador Civil de Barcelona, que se dió a la prensa hace unos diez días, se dice que la actitud rebelde de los obreros está creando una situación de anarquía, imponiéndose los trabajadores a los propietarios.

El comunicado del Gobernador Civil ordena a los patronos que no concedan más aumentos de salarios hasta que los funcionarios del Ministerio de Trabajo hayan podido resolver las necesidades presentes.

La B.B.C. comentó la semana pasada la situación, asegurando que en Cataluña reinaba la anarquía en los medios fabriles.

UNA MANIOBRA DE MILITARES Y FALANGISTAS PARA EL CONTROL DE LA INDUSTRIA TEXTIL CATALANA

Es importante observar que las fábricas de Batlló y Trinchet están actualmente controladas por la "cadena de almacenes "El Aguila", extendida por toda España y que inicialmente fué propiedad de Bosch Labrús, verdadero creador de esta importante empresa, una de cuyas hijas casó con un Borbón, duque de Durcal. En la actualidad, la empresa "El Aguila" está controlada por una mafia militar-falangista, que se propone concentrar en sus manos la mayor parte de la industria textil catalana, para desarraigarla.

Dirige esta mafia el general Muñoz Grande, que mandó la División Azul, que se viene librando de ir a Nuremberg por inexplicables e intolerables complacencias de las potencias democráticas. No deja de causar extrañeza que la Unión Soviética no haya formulado contra él una acusación formal, no obstante las numerosas pruebas que posee contra él y que le califican como uno de los más caracterizados criminales de guerra.

La mafia de Muñoz Grande controla las materias primeras de la industria textil, obteniéndolas gracias a un trato de favor del gobierno. De este control arranca su fuerza, que se ejerce sobre las empresas privadas catalanas para obligarlas a integrarse en este gran "cártel".

Las relaciones de esta mafia dirigida por Muñoz Grande con el Banco Español, cada día más arraigado en Cataluña, merced a la protección del Estado franquista, son importantes y han facilitado a los industriales catalanes, cada día más indignados y tardíamente rebeldes, un medio para tomar represalias. Como obedeciendo a una consigna, durante el pasado mes se ha iniciado una retirada de depósitos y fondos de cuentas corrientes en el "Banco Español de Crédito", que ha reembolsado unos 300.000.000 de pesetas en pocos días. La situación creada al Banco Español de Crédito es tan grave que le hubiera conducido a la suspensión de pagos, de no haber emitido el Banco de España, que está, naturalmente, al servicio de los intereses representados por militares y falangistas y demás traidores anti-catalanes.

Justo es reconocer que, al referirnos a las conexiones entre militares, falangistas y banqueros voraces enemigos de Cataluña, no comprendemos en esta calificación a la totalidad, ni mucho menos, de los militares residentes en Cataluña. Entre ellos podemos asegurar que existe ya un importante movimiento de reacción contra estos hechos, y la policía se encuentra alarmada por la frecuencia con que se celebran reuniones entre jefes de la guarnición de Barcelona, algunos de los cuales han sido ya detenidos e interrogados, sin que la policía falangista pudiera continuar más adelante su gestión persecutoria, por haber intervenido rápidamente las autoridades superiores del ramo de guerra.

Es actualmente Gobernador de la plaza de Barcelona el general de Ingenieros don Joaquín Coll y Fuster, mallorquín y emparentado con distinguidas familias de la aristocracia catalana, entre las cuales figuran las del conde del Asalto y del marqués de Grigni.

Distinguido desde un principio como afecto a la rebelión militar, al iniciarse la cuál era coronel, con destino en Palma de Mallorca, figuran entre sus familiares algunos comprometidos por su notoria significación y por su actividad dentro del "movimiento" llamado nacional.

Desde hace algún tiempo, su antigua significación monárquica parece haberse exacerbado y su hostilidad al falangismo está siendo cada vez más notoria.

Puede afirmarse que los elementos militares de Cataluña se hallan cada día más divididos frente a las soluciones más convenientes para remediar la situación política y social del país.

J. de S. MORLA

Barcelona, 4 de diciembre de 1946.

TREINTA MIL PESETAS CUESTA PASAR LA FRONTERA

L'ESPAGNE Republicaine" de Toulouse publica una noticia de Febus que informa de un tiroteo habido en la carretera de Andorra, cerca de Seu de Urgell, cuando la policía franquista hizo fuego sobre un automóvil sospechoso, hiriendo al conductor y a dos pasajeros. Uno de estos pasajeros resultó ser un oficial del ejército, que confesó estar dedicándose a facilitar la evasión a Francia, cobrando 30.000 pesetas por persona.

LOPEZ DE RODAS
SASTRE
Damas - Caballeros
José María Marroquí, 8, 1o.
Frente a la salida del Teatro Alameda

La ayuda de Mussolini a Franco

Por el Cor. Vicente GUARNER

1.- UNA JORNADA DE "SOLIDARIDAD ITALO-ESPAÑOLA"

Tanto los franquistas, como sus turiferarios historiadores y periodistas españoles y extranjeros, aseguraban durante la guerra civil, que la retaguardia de ellos era un paraíso edénico y sus frentes un modelo de organización y disciplina. Sin embargo, la realidad era muy otra y no se verificaba ciertamente ninguna de las dos cosas.

Bien es verdad que la Concha de San Sebastián, el Espolón y el hotel Condestable burgaleses y el Coso y Gran Hotel de Zaragoza, estaban rebosantes de militares, de heridos uniformados y de "señoritos" falangistas que, a pesar de estar emboscados, regalaban a sus queridas bomboneras en forma de proyectiles, mientras Chicote, en su bar S. Sebastián (trasladado de nuevo a Madrid después de la guerra) obsequiaba a aquellos "héroes" con sus cocktelés a base de mezclas especiales, sin preocuparse lo más mínimo de que millares y millares de pobres españoles, que no habían cometido más delito que ser republicanos, fueran a diario vilmente asesinados, sin formación de causa, en dramáticos "paseos", llenando de luto y desolación a muchos hogares honrados.

"Francisco Franco por la Gracia de Dios caudillo de España"

Pero lo que más se veía en esa podrida retaguardia, era una gran cantidad de soldados musulmanes y de extranjeros de diversas nacionalidades, alemanes muchos de ellos, con evidente predominio de jefes, oficiales y soldados italianos, que se distinguían por su actitud de dominadores en un país colonizable. No en balde figuraba "la Spagna", al lado de Djibouti, Niza, Córcega, y Saboya, como uno de los objetivos del fanfarrón "imperio" fascista.

Cada día, a las 11, en los establecimientos públicos franquistas funcionaba la radio y después de los himnos de falange y de la marcha real, que todos los presentes escuchaban al estilo italiano, en pie y con el brazo tendido, se leía el "comunicado". Un solo día, cambió por completo el panorama. El 29 de mayo de 1938, a las 11 en punto de la mañana, cesó el fuego en todos los frentes de guerra. Las tropas, en posición de "firmes", dieron vivas a Franco y al "duce". En las plazas públicas y establecimientos de la retaguardia, los circunstantes hicieron lo mismo, en tanto que en Roma tenía lugar una ceremonia análoga, radiándose discursos del propio Mussolini y de Millán Astray. La "giovinezza" y los vivas a Italia, precedieron a la marcha real y a los vivas a España. Se trataba de la celebración de una "jornada de solidaridad italo-española", homenaje que rendían los franquistas a la Italia mussoliniana y que los italianos creían tener muy merecido, por su fantástica aportación al "glorioso movimiento nacional", que ha tenido la gloria efectiva, de labrar la ruina de su patria.

2.- TEXTOS ITALIANOS ACERCA DE LA ALIANZA FRANCO-MUSSOLINIANA

Uno de los generales del imperio italiano del ricino, los campos de concentración y los asesinatos clandestinos, que imitaron servilmente los franquistas españoles, poniendo a su imitación, de añadidura, una fuerte impregnación nazi, fué el escritor político-militar Ambroglio Barlatti, quien en un número de 1938, de la revista "Il Mediterráneo", manifestaba, haciéndose eco del pensamiento fascista, que la campaña de España, no era para los italianos más que una prolongación de la Abisinia y agregaba textualmente"...es necesario imponer nuestra influencia a los españoles; sin ello, jamás lograremos que el Mediterráneo, sea el lago italiano, de que ha hablado Mussolini.

En el mismo año, "Il Regime Fascista", trataba de la influencia decisiva que había ejercido la italiana "Aviazione Legionaria", en el desarrollo de la guerra española, tomando como una de sus bases estratégicas, importantísima para el futuro de Italia, la isla de Mallorca, casi al mismo tiempo que Charelli en "Il Giornale d' Italia", se vanagloriaba ditirámbicamente, de la conquista italiana de Málaga, de que las divisiones italianas se encontrasen en Guadalajara, "en pleno camino de Francia", de la toma de Santander por los italianos y de "la intervención italiana en masa", tanto en Teruel, como en Aragón. Por su parte "Il Corriere della Sera" y la revista aviatoria "La Vita dell'Aria", escribían artículos sumamente fogosos, alabando los bombardeos, que llevaban a cabo los aparatos de Mussolini.

En la parodia de parlamento mussoliniano, el subsecretario del aire, Gral. Valle, llegó a declarar publicamente en 17 de mayo de 1938, en plena "no intervención", que el 75 % de las victorias obtenidas por Franco, en los frentes de Aragón, eran debidas a la aviación italiana. Tal declaración, fué coreada con dos estentóreos "¡eia eia!", del ministro fascista Starace, a los que hubo de responder toda la cámara, con un clamoroso "¡alalá!".

3.- UN EPISODIO ITALIANO MUY POCO CONOCIDO DE LA TOMA DE TARRAGONA

Ocho meses más tarde de la declaración del Gral. Valle, dos de las 5 divisiones completas del "C. T. V." o ejército italiano, que operaba en España, explotaban a fondo una perforación efectuada en el frente de Cataluña y llegaban por Tortosa, a las proximidades del Mediterráneo. El jefe de ese cuerpo de ejército Gral. Berti (divisiones Littorio y 25 de marzo) enviaba a mediados de enero de 1939, al Gral. en jefe italiano Gámbara, un radiograma que acusaba la existencia de "cierta maniobra", por parte de los jefes franquistas, para impedir que las tropas de Italia, entraran en primer lugar en Tarragona, la vieja capital de la España romana. Gámbara respondió con el siguiente radiograma:

"Para P.T.C. de P.T.C. Su señoría comunicará al jefe de la columna motorizada italiana, que entre en Tarragona el primero, sea como sea". El servicio de escucha republicano, captó a poco, la siguiente respuesta de esa columna:

"Desde las orillas del mare nostrum, radio P.T.C. lanza su grito de victoria.— ¡viva el duce!.—Brati".

Para ello el mando italiano, se había tenido que imponer a los mandos franquistas, exigiendo que sus tropas entrasen en Tarragona en primer lugar, como correspondía a quienes, en la lucha contra los pobres españoles, se asignaban el primer papel, relegando a los traidores a un lugar secundario. Tanto los mandos franquistas, como el propio Franco, se vieron obligados a tragarse esta píldora, sin pestañear.

4.- LAS "PROEZAS" DE LA AVIACION DE MUSSOLINI EN ESPAÑA

En 1939, vió la luz un curioso libro italiano titulado "L'Aviazione Legionaria in Spagna" de Guido Matioli. El libro estaba profusamente iluminado con fotografías. Una de éstas mostraba a la "valerosa squadra Mussolini", con su comandante Coronel Gallo y sus jefes y oficiales. Otra reproducía a los "bombardieri legionari di buon umora" (mayor Federigi, capitantes Mencarelli y Luccini, etc.) cuyo "humorismo" se ponía plenamente de manifiesto, sin duda alguna, el cometer innumerables muertes de pobres españoles indefensos. Estos "Caballeros" del buen humor, estaban retratados con el cónsul general de Italia en España, Ettore Muti, activo agente de la organización investigadora "L'Ovra" y que había ascendido —cosa singular— "por méritos de guerra", dentro de su carrera diplomática.

Los bombardeos de Cullera, Cartagena, Valencia y de "los navíos rojos" aparecían en profusión de fotografías del libro y el "trabajo técnico" desarrollado por la aviación italiana era explicado con todo detalle (págs. 26 a 39). En la página 40, aparecía una notable relación de las "bases italianas de bombarderos trimotores Savoia 81", comprendiendo Mérida, Badajoz, Guadix, Antequera, Córdoba, Málaga, Navalmoral. Oropesa, Toledo, Huelva etc.

En otras páginas, Mario Massai, el "aviador periodista", exponía sus impresiones, después de bombardeos destructores "en los que no había quedado ser humano, con ganas de volver a la vida". Un Savoia marchaba a bombardear y una formación de niños "pelayos", uniformados con camisas azules, boinas rojas, lo saludaba en posición de "firmes" y con el brazo en alto, sin pensar en que el aparato iba a matar a otros niños que eran tan españoles como ellos.

Del libro se deduce que 20 ciudades y pueblos de Cataluña les deben a los mussolinianos 212 bombardeos de aviación (aparte de los 17 que fueron llevados a cabo por buques, italianos en su mayoría, pues casi toda la escuadra de Mussolini llegó a operar en aguas españolas, en favor de Franco). Más de 5000 bombas de aviación, fueron arrojadas por los italianos sobre las poblaciones catalanas, produciendo la destrucción de unos 2000 edificios y numerosas bajas, en su mayoría de no combatientes.

Hasta el 31 de mayo de 1939, no comenzó España a verse libre de la "plaga italiana". En ese día Serrano Suñer ministro de gobernación y el general Gámbara, abandonaban Cádiz para llegar a Italia en viaje triunfal, a bordo del crucero italiano "Duque de Aosta" y un enorme convoy, compuesto por los buques "Toscana", "Piamonte", "Sicilia", "Liguria", "Sardinia", "Calabria", "Lombardia" y "Cerdeña", los cuales llevaban tan sólo a una parte de las tropas italianas de tierra y aire que habían "operado" en España.

Años después, hemos recordado el proverbio árabe: "siente te en la puerta de tu tienda y verás pasar el cadáver de tu enemigo" y ante tan evidentes manifestaciones de la perfidia del fascismo italiano, llegaron a parecernos débiles, las persecuciones de que fueron objeto los que perpetraron tantas iniquidades. Pero lo más grave, es que toda aquella acción italiana en España, iba encaminada contra de Francia en primer lugar y en segundo término, en contra del bloque franco-británico, con vistas a la guerra que se avecinaba y que no veían llegar los "chamberlainianos". Las patencias democráticas siempre sordas y ciegas, a pesar de pruebas tan evidentes de la intervención italo-alemana en los asuntos interiores de España, continuaban encerradas en el tópico de la "no intervención", en tanto que nosotros deciamos con el salmista: "oculos habent et non videbunt".

5.- CONCLUSION DE ACTUALIDAD

Después de lo expuesto, puede muy bien el "distinguido señor" Héctor Castro, representante de El Salvador en la O.N.U. declarar que "la guerra civil, había sido principalmente entre españoles" y no entre moros, italianos, alemanes y portugueses por parte de los franquistas y puros españoles del lado republicano. Ese Sr. representante, no exhibe otra argumentación, que la proporcionada por el libro inexacto y tendencioso del miope embajador de los EE. UU. en España, Mr. Carlton Hayes.

Hirohito cuyo apoyo reprocha a las potencias el representante salvadoreño, no llamó como Franco a los extranjeros para oprimir a su país, ni encendió dentro de él una guerra cruenta, sin causa justificable. Por lo demás Franco no se halla ciertamente en el poder, como afirma el Sr. Castro, por voluntad del pueblo español y la prueba evidente de ello es su evidente repugnancia a convocar una elecciones imparciales.

Consideramos muy natural que las tiranías se apoyen mutuamente, con argumentos más o menos falaces, pero no que las apaciguadoras democracias consientan, después de los postulados de la carta del Atlántico, por los que dicen que lucharon, la existencia en el mundo de pobres naciones oprimidas por endiosados tiranos, tan repulsivos como hipócritas y criminales.

MIRADOR

Por Vicent de BALAGUER

Rapidez

El actual período de sesiones de las Naciones Unidas —según opinión de un delegado— ha sido una de las reuniones internacionales más trascendentales que se han celebrado en la Historia del Mundo. Y todo se ha hecho con mucha rapidez. Los más importantes asuntos han sido puestos en vías de solución en pocas horas. Pero, eso sí, la mayoría de los problemas han sido resueltos fragmentariamente.

Terapéutica

De una manera fragmentaria hemos visto como se resolvió el problema español. Una vez más la terapéutica "moderna" para resolver los problemas políticos mundiales. Los intereses y las especulaciones no permiten nunca profundizar las causas y los efectos. Se hace una política de miedo, dulcificada.

Pecados

Pero he aquí que los pecados y las flaquezas de las potencias democráticas no conducen más que a tener que oir frases como ésta, de origen franquista: "El presidente Truman no fué elegido por su pueblo para gobernar..." O esta otra irrespetuosa y filosófica reacción, a propósito de la retirada de los embajadores y ministros: "Ahora España saldrá ganando, porque los encargados de las misiones que queden podrán ser invitados a lugares adonde propiamente no podrían ir los embajadores y los ministros".

Meditación

Y es que en el mundo moderno no se medita. Posiblemente tenga razón un pensador español cuando dice que la meditación se ha perdido entre los expresos, automóviles, aviones, radio, teléfono... Y Bevin, Byrnes y Molotov viajan en avión y hablan por radio, de ahí que no se haga ninguna obra sólida y consistente.

Duración

Que se meditaba más en el mundo antiguo que en el moderno es evidente. Basta sólo recordar la Conferencia de Versalles, que duró nueve meses; el Congreso de Utrech, que tuvo que reconstruir Europa después de las guerras de la Sucesión española, duró catorce meses y medio; la paz que terminó la guerra de los treinta años exigió también un largo período de deliberaciones...

Fácil

Naturalmente que, en cierto modo en las condiciones políticas de los siglos pasados, era mucho más fácil concertar una paz. Las guerras generalmente eran dinásticas y no de tipo nacional. Los plenipotenciarios que se reunían para hacer la paz eran responsables ante sus monarcas y no ante el Parlamento.

Lamentable

Pero lo más lamentable es que en determinadas naciones de nuestra época, tampoco se hace caso a los Parlamentos. Por desgracia se hace más caso, en materia política internacional, a los asesores "técnicos". Podríamos citar muchos casos y muchos nombres. Los Parlamentos estudian los problemas y los burócratas deciden...

Pero deciden generalmente anteponiendo sus prejuicios personales en lugar de percatarse de la auténtica naturaleza del problema.

Provea sus recetas y gradúe su vista en

Farmacia y Optica MADRID

Tels.: 12-31-04
12-82-86

¡¡¡SIEMPRE ABIERTA!!!

J-31-04 5 de Febrero, 50. México, D.F.

★ CINEMA ★

Por Ernesto MONATO

ULTIMOS ESTRENOS

ELLA (La inolvidable)

(Película de "Producciones Nacio-les, S. A.", dirigida por Ramón Peón, interpretada por Luis Aldás, Lina ontes, Vicente Padula y Eugenia Ga-do).— La mejor realización de Ra-n Peón, desde "Entre Hermanos". a película con magnífico argumento riginal de Vicente Oroná), que daptó magistralmente el propio direc-r, diálogo con suma habilidad el es-itor, Ramón Pérez Peláez. La inter-retación más convincente de Luis Al-s, joven actor que progresa a pasos gantados. También hace buen traba-Lina Montes, y se lucen en sus pa-les Eugenia Galindo y Vicente Pa-la. La niña Mary Montoya, que se revelado como la mejor de nuestras equeñas artistas, logra conmover en importante papel. Asimismo de-e mencionarse, por la naturalidad de labor, la actriz Micaela Castrejón, os actores Nicolás Rodríguez, Eduar-o Casado y Juan Pulido. Con esta pe-ícula, lograda a bajo costo y en un es-acio breve de tiempo, demuestra Ra-ón Peón una vez más sus conocimien-s amplios de la realización fílmica, y que conseguiría con un presupuesto liberal y en más tiempo. Peón es de los directores que no presumen de genio, pero que conocen su oficio al dedillo, y ponen su entusiasmo, su fe, su habilidad y su conciencia al servicio de su labor, sin la recompensa que otros, llenos de pretensiones, pero menos aptos, acostumbran a pedir... y a lograr, que es peor.

DON SIMON DE LIRA

(Producción de "Bracho Films", dirigida por Julio Bracho, e interpretada por Joaquín Pardavé, Manuel Medel, y Elsa Aguirre).— Con "Ay, Qué Tiempos, señor Don Simón", una de las comedias mejor logradas del Cine Nacional, inició Julio Bracho su carrera directoril. Creímos, al ir a ver esta comedia, que pretende ser una nueva aventura del gracioso don Simón que nos íbamos a encontrar con algo por el estilo de su antecesora; pero, francamente, hay un abismo entre ambas películas. "Don Simón de Lira" tiene un argumento mal urdido y peor dialogado. La gracia está totalmente ausente. Los artistas no dan de sí todo lo que pueden, y apayasan sus papeles hasta el máximo, pues tampoco permite más la puerilidad y ñoñería de las situaciones y los chistes. Joaquín Pardavé se porta como lo que es: como un magnífico actor cómico; quizás el mejor en su género. Medel adopta su acostumbrado estilo de teatro hufo, demostrando que no es cómico para comedia fina. La chica Aguirre, joven, graciosa y desenvuelta, exagera bastante. De cualquier manera, no es la labor de los artistas, sino el mal argumento, lo que hace de "Don Simón de Lira", una pésima película. Por lo demás, la fotografía de Ezequiel Carrasco es excelente, y la presentación impecable, tanto en "sets" como en vestuario. Un error de Julio Bracho. Ojalá que no se repita, ya que le consideramos un director capaz de mejores realizaciones.

LA FERIA DE LA VIDA

(Producción de "20th. Century Fox. Dirigida por Walter Lang. Interpretada por Dana Andrews, Jeanne Crain, Vivian Blaine, Fay Bainter, Dick Haymes y Charles Willinger).— Después de la indigestión de cintas musicales, en colores, que nos ha dado Hollywood en las últimas semanas, era natural que fuéramos a ver esta cinta con cierto escepticismo. Sin embargo, nos llevamos chasco, pues se trata, sin duda alguna, de la mejor producción de su tipo que hemos visto en todo el año 1946 El argumento tiene lugar en una feria de pueblo norteamericano, donde se tropiezan, por vez primera en sus vidas, llegando a amarse, dos parejas juveniles. Al terminar la feria, terminan también las relaciones (y los sueños, por tanto) de aquellos cuatro séres. El argumento tiene calor y vida. Los personajes son arrancados de la vida real, y, para los que conocemos el ambiente pueblerino de los estados del centro de la Unión Americana, la cinta es evocadora y de gran realismo. Merecen especial mención, por su labor histriónica admirable, Fay Bainter, quizás la mejor actriz característica de Hollywood, Charles Winniger. Una película delicada, sin sensiblerías ni frases cursis, que recomiendo muy eficazmente a mis lectores.

EL REGRESO DE MARIO MORENO "CANTINFLAS"

Estuve el pasado viernes en el ágape íntimo que ofreció Mario Moreno a los periodistas del gremio cinematográfico, en el "Minuit". Terminado el "lunch" Mario habló, con ese estilo tan peculiar suyo, pero tan lleno de sinceridad. "Estuve en España —dijo— ese gran país, que nos comprende y nos ama, y fuí objeto de todo género de atenciones. En ninguna parte del mundo se me han tributado tantos homenajes como en España. Fueron falsas ciertas declaraciones que se me atribuyeron, con respecto a los españoles "que hablan mal de España". Nunca hice la menor alusión a tal asunto. Por otra parte, hablar mal de regímenes políticos, no es hablar mal de la propia patria. Yo no siempre he estado conforme con los gobiernos de mi país, y nadie podrá poner en duda mi amor a México. Fuí recibido por el "pueblo" español, y a él le debo todo; no a ningún régimen político".

Cantinflas fué discreto y parco. No hizo alusiones directas a la tiranía franquista, ni al estado económico de España. El fué como artista, y como tal se cree con derecho a hacer declaraciones públicas que no se refieran a su trabajo. Sus manifestaciones de amor a España, expuestas con sincera emoción, fueron constantes y enfáticas. A través de sus palabras se podía adivinar su íntima oposición al partido negro que gobierna España, pero se abstuvo de manifestarlo concretamente. Una cosa nos satisface enormemente; y es: que nadie haya tratado allá de sondear su criterio con respecto a los que gobiernan España; lo que prueba que el pueblo español no está conforme conque siga la dictadura franquista, y prefiere callarse, que es una forma de oposición como cualquier otra, máxime cuando la cabeza no está segura si se exteriorizan censuras al régimen.

"Cantinflas" ama a España, y España le ama. Y al decir "España", él y nosotros sabemos bien a qué nos referimos.

SABADO INGLES

Por la gracia de Dios y de Cantinflas

A Franco no le quiere casi nadie, ya está visto. Ni el rojo Stalin ni la blanca reina Guillermina; ni los dinámicos Estados Unidos ni la intrincada y laberíntica Inglaterra. Pero Franco se salva en el casi. O en el cuasi, como diría Larra. ¡Si estaremos otra vez en la época de las palabras! "¡Ah! Aquí viene la palabra arlequín, *la* palabra-camaleón. *¡Qué de faces, qué soltura! Todos corren tras ella inútilmente. Mira cómo la quiere coger la* palabra pueblo, *gran palabra. La primera tiene ocho letras:* libertad. *Siempre que el pueblo va a cogerla, se mete entre las dos la* palabra-promesa, *la* palabra-manifiesto." *¿Qué pensaría Larra de la* palabra-O.N.U.?*¿Qué de la* palabra-falangismo? *¿Qué de ese cuasi Imperio, regido por un cuasi caudillo, cuasi monje, cuasi soldado?... "Lo llamáis ejército y no es más que ambición;* palabra-monstruo, palabra-puerco-espín, *llena de púas;* palabra-percebe, *toda patas y manos. Mira qué de furiosos; teas encendidas, sangre, saqueo, confusión: todo ese ruido son nueve letras:* fanatismo, palabra-loco de atar; *sin embargo, nadie la ata".*

No, nadie la ata, y menos miente la soga con que atarla en casa del presunto ahorcado. Sería peligroso. Pues Franco, que clama contra "una cuasi intervención, resultado de un cuasi tratado, cuasi olvidado, con naciones cuasi aliadas", no está solo ni mucho menos. Tiene a Dios a un lado. Y a Cantinflas al otro, por si no le bastase con la gracia divina. ¡Ahí está el detalle! "Franco, caudillo por la gracia de Dios", tal rezarán las nuevas pesetas, o cuasi pesetas, o beatas, *que para el caso es lo mismo.*

Mas no paran en lo dicho las asistencias con que hoy, en la cuasi adversidad, cuenta el cuasi generalísimo. Ahí está el Salvador, el cuasi Salvador, tan pequeño es. Y la Argentina de Perón, de cuasi Perón o de cuasi durazno, pues de dictadura dió en dictablanda o cuasi dictadura, que es cuasi lo peor. Y la misma España, donde según Cantinflas todo es orden y trabajo. "No comprendo —ha añadido— cómo hay españoles de dentro y de afuera de España. España es un país maravilloso al cual no podremos conocer nunca a través de gentes que sólo nos vienen a predicar odios. Ya está bien que cesen de venir a México gentes que vienen a poner el desorden en un país desordenado".

Dejémoslo en el cuasi, en el quién sabe, señor. Cuasi orden y cuasi trabajo en un maravilloso país en que por la gracia de Franco sólo el hambre y la miseria son absolutas, sin cuasi que mitigue sus rigores. ¡Dios nos valga a los calamitosos españoles! Y deje a Franco de la mano, ya que si cincuenta naciones le condenan, Cantinflas le salva.—D. T.

CRONICA DE ARTE

Por JULIANO

En el Palacio de Bellas Artes

El día dos del mes en curso se inauguró en el "Foyer" del Palacio de Bellas Artes una exposición de óleos del artista español Enrique D'Aaoust, que llegara a estas tierras de libertad en busca de refugio como nosotros.

Hombre de gran cultura, en la Universidad Autónoma de Barcelona profesó en la Facultad de Filosofía, sección de letras; y aquí en México volvió por las aficiones de sus años mozos y en el Saloncillo del Foyer, ha instalado una exposición compuesta por más de treinta y cuatro óleos.

Es nuestro paisano hombre que posee la condición magnífica de saber dibujar y ello le ha permitido, tanto en sus paisajes, como en los retratos, lucir su buen temperamento.

Claro está que dentro de sus realizaciones, cuando se encara con el paisaje, suele no matizar los verdes en aquella forma que los grandes paisajistas holandeses y franceses lo hicieran, por ello cuida de intentar realizarlos a luz de sol, y si cuando las sombras, bien de la hora del día, o de las masas de las árboles, el matiz es oscuro.

Los retratos de la señora Margarita A. de Ch. y el de la señora Carmen S. de D'A, están bien construídos y responden a un concepto clásico, de lo que por clásico se entiende y no el que nosotros tenemos de esta palabra de la que tanto se ha abusado por quienes no saben dibujar, y hacen las cosas más horribles que pudieran soñarse.

De sus paisajes, debemos señalar como más conseguidos: "El Valle", "La Niebla" (Popocatelí), "El Popo", "Al Atardecer" (El remolino), "El viejo Puente" (Malinas), "Casas viejas sobre el río Lys" (Malinas), "La Tormenta", y "Rincón de Rouen".

También estimamos señalar a la consideración del público, en su visita a la Exposición: "Naturaleza Muerta", "Bailarina", "La Espera", "La Lección de Violín", "El Lavadero del Pueblo", "La Niña de los Limones", "La Violetera", "La Gitana Triste"y "La Niña del Cántaro".

Hubimos de notar que el público mexicano, dando prueba una vez más de su buen gusto, ha adquirido muchas de las obras expuestas, demostrando que hace oídos de mercader a quienes, malhumorados porque los artistas, tanto los mexicanos como los acogidos a la generosa solidaridad humana de este gran pueblo, rinden a las Bellas Artes en su sección de Pintura, el acatamiento a las normas sensatas y no a los nazifascistas de la pretendida deshumanización en Arte.

Celebramos poder elogiar a este artista español, que aquí en México, como tantos otros, se ha abierto camino pintando honradamente, no sin señalar que debe soltar su pincel un tanto, y no *amarrarlo a veces con tanta insistencia* que hace padecer el resultado.

EN EL GRAN TEATRO IRIS

ULTIMOS DIAS

GRAN EXITO

DE

EDWIGE FEUILLÈRE

(PREMIO OSCAR DE FRANCIA)

en su película de reciente producción

★

MIENTRAS VIVA

(Tant que je vivrai)

con

JACQUES BERTHIER

y

GEORGES LANNES

★

Una realización de JACQUES BARONCELLI

Producida Por ARIANE D. C. A. de París

Distribuída por FILM TRUST Co. de México, S. A.

★

La primera película francesa que se presenta en México de la serie de "LAS MEJORES PELICULAS DE FRANCIA" de "EURO-MEX FILMS, S. A."

OPTICA IRIS, S. A.

ISABEL LA CATOLICA, 22 (Frente a la iglesia de la Profesa)

Teléfono Eric. 18-33-14 MEXICO, D. F.

APARATOS PARA SORDERA WESTERN ELECTRIC

CRISTALES DE TODAS MARCAS

RAPIDO DESPACHO DE RECETAS

Sucursales en: CELAYA, GTO. y TORREON, COAH.

LOS DEBATES ACERCA DEL CASO DE ESPAÑA EN LA O. N. U.

En la Sub-comisión del Comité de Asuntos Políticos y de Seguridad (1)

Sesión del día 8

El domingo día 8 volvió a reunirse la Subcomisión.

Las Delegaciones de Polonia y de Belorrusia, para facilitar un acuerdo unánime, retiraron sus propuestas en favor de un rompimiento de relaciones diplomáticas, económicas y de una incomunicación total del régimen franquista.

Las Delegaciones de México, Venezuela, Guatemala, Panamá y Chile formularon la siguiente proposición para sustituir los últimos párrafos de la propuesta norteamericana:

"Y considerando que las Naciones Unidas, en virtud de los acuerdos adoptados en San Francisco, en Potsdam y en Londres, y más recientemente en Lake Success, en rigor se negaron colectivamente a sostener relaciones con el régimen de Franco, se recomienda por el presente acuerdo que los miembros de las Naciones Unidas asuman individualmente la misma actitud que adoptaron de modo colectivo y se nieguen a mantener relaciones diplomáticas con el actual régimen español".

"La Asamblea recomienda, también, que los Estados miembros de la Organización informen al Secretario General y a la próxima Asamblea de cuantos actos hayan realizado de conformidad con esta recomendación."

Al iniciarse el debate, la Delegación de los Estados Unidos, considerando que su propuesta inicial iba siendo poco a poco desnaturalizada, en virtud de las enmiendas aprobadas por la Subcomisión, la retiró, reservándose presentarla nuevamente ante el pleno del Subcomité de Asuntos Políticos y de Seguridad.

El primer orador fué el Delegado de Cuba, señor Belt, quien manifestó que su país se oponía a una ruptura de relaciones diplomáticas, entendiendo que esto era una intromisión en los asuntos interiores de España. Afirmó que estaba seguro de la unanimidad en cuanto todas las Delegaciones estiman necesario restablecer la democracia en España, aunque no existe unanimidad en las medidas a adoptar para lograrlo. Mientras algunos son partidarios de la intervención, otros países, como Cuba, no lo son. Afirmó también que la doctrina de no-intervención era interpretada de diverso modo, no existiendo unanimidad respecto a su alcance, hasta el extremo de que los países iberoamericanos, que son favorables a la ruptura de relaciones, están realmente convencidos de que su actitud no significa intervención ninguna en el régimen español.

El señor Belt añadió que el Gobierno de Cuba temía que los resultados de una ruptura de relaciones diplomáticas no fueran los apetecidos y desacreditara de este modo a las Naciones Unidas, además de establecer un precedente peligroso.

Se refirió después el señor Belt al plan de mediación y de plebiscito que Cuba sometió a varios funcionarios del Gobierno republicano español, y declaró que este es, a su juicio, el único compatible con la dignidad del pueblo español.

Terminó el Delegado cubano haciendo un llamamiento a todos los españoles para que se pongan de acuerdo, con el fin de establecer un Gobierno interino de coalición que asegure la libertad de prensa, la repatriación de los exilados y las elecciones libres bajo la vigilancia de la prensa libre del mundo.

El Delegado Adjunto norteamericano Mr. Raynor señaló que una parte de la propuesta formulada por México, Venezuela, Guatemala, Panamá y Chile parecía ser una franca invitación a la guerra civil, mientras que la propuesta norteamericana constituía sólo una exhortación al pueblo español, y añadió que estimaba interesante la modificación propuesta por Colombia, que parecía estar completamente de acuerdo con el criterio de los Estados Unidos, pero subrayó que no le parecía correcto ni sensato que los países iberoamericanos actuasen al margen de las Naciones Unidas para tratar de obtener una solución inmediata del problema español.

Después usó de la palabra el Delegado de Colombia, Dr. López, abogando en favor de un acuerdo unánime de la Subcomisión, aceptable para el Comité de Asuntos Políticos y de Seguridad y por la Asamblea.

Añadió que dudaba de que la Asamblea aprobara la propuesta de la Subcomisión si ésta se producía en favor de la ruptura de relaciones diplomáticas con Franco, porque no se encontraría el quorum de dos terceras partes que es necesario de la Asamblea General. Por tanto, a juicio del Dr. López, no era prudente que la Subcomisión aprobara un texto a sabiendas de que no podría ser ratificado por el Comité ni por la Asamblea. No nos sería agradable que la Asamblea pudiera rechazar la propuesta de Polonia —dijo después el Dr. López. Si tal ocurriera, Franco volvería a la tranquilidad. Y para evitarlo, el Dr. López insistió en que se dejara para estudio de la próxima Asamblea General cuanto se refiere a acciones positivas en contra del régimen franquista.

Entretanto —continuó diciendo el Dr. López— podemos aceptar la propuesta norteamericana. Y como parece seguro que Franco no aceptará la invitación y continuará en el poder, habrá que contar con el ejército español y con una parte considerable del pueblo. De este modo, tanto falangistas como republicanos habrán de tener presente que es necesario llegar a una solución aceptable para todos. Para el representante de Colombia lo importante es transigir y llegar a un acuerdo, y ninguna de las propuestas sometidas a la Subcomisión, excepto la de los Estados Unidos, parte de la hipótesis de una colaboración con Franco.

Sr. Rafael de la Colina, Delegado de México.

No tendría precedente —añadió el Dr. López— el hecho de que Franco, con toda la opinión mundial en su contra, se negase a colaborar en un cambio político mediante el cual puede protegerse a sí mismo, proteger a sus amigos y aun sus intereses políticos.

Terminó diciendo el Dr. López que todas las naciones representadas en la Organización mundial eran partidarias de la democracia, pero que no todos los españoles lo eran, aunque un plebiscito vigilado por la prensa no debía ser inaceptable para ninguno, ya que no prejuzgaba renuncia a ningún punto de vista para el futuro.

Si España no aceptara la mediación de las Naciones Unidas, tal vez aceptaría la mediación de las naciones iberoamericanas.

El Delegado de Yugoeslavia, señor Bebler, declaró que la ruptura de relaciones diplomáticas no significaba ninguna intervención, y acusó a los Estados Unidos de comprar productos a España por valor de 41.000.000, proporcionando a Franco moneda extranjera con la que podía adquirir aeroplanos y material sobrante del Ejército norteamericano a precios muy reducidos.

Intervino después el Dr. Lange, Delegado de Polonia, dirigiéndose al Delegado de Cuba, para sugerir al Gobierno cubano que enviara a un representante para investigar las condiciones que prevalecían en Polonia y las comparara con las de Cuba, especialmente en lo que concierne a su resistencia a las influencias extranjeras... (Con esto replicaba el Dr. Lange a la sugestión de la Delegación cubana, desechada sin más voto que el suyo y el de Colombia, en la sesión del día 6). El Dr. Lange sugirió después que se sometiera a discusión la proposición presentada por varios países iberoamericanos y exhortó al Delegado de Belorrusia para que adoptara una actitud conciliadora.

Afirmó el Dr. Lange que la proposición de Polonia no significaba en ningún caso una invitación a la guerra civil, mientras que la propuesta norteamericana podía interpretarse, aunque erróneamente, como una invitación al pueblo español de insurreccionarse, ya que, si no es mediante la insurrección, no puede librarse de Franco.

Se refirió después a la propuesta de Colombia, para decir que únicamente quería preguntar a la Delegación de Noruega su opinión en el caso de que se le propusiera resolver sus problemas interiores en colaboración con quislings. El Dr. Lange añadió que dirigía la misma pregunta a la Delegación de Francia, para el caso de que les fuera propuesto resolver la situación política del país colaborando con el que fué el mariscal Pétain.

Hizo después uso de la palabra el señor Gromyko, Delegado de la Unión Soviética, para afirmar que el Gobierno de la U. R. S. S. rechazaría cualquier propuesta que sugiriera una apelación a Franco, entendiendo que tal apelación es incompatible con la dignidad del Gobierno que representa.

A continuación intervino el Delegado de México, señor de la Colina, declarando que 'era inconcebible que los Estados Unidos no se unieran al esfuerzo de otros países para llegar a un acuerdo unánime, y agregó que México cree que cualquier medida que se acuerde debe ser por unanimidad o, por lo menos, por una mayoría abrumadora.

Intervino después el Delegado de Bélgica, señor Loridan, defendiendo el rompimiento de relaciones con el gobierno de Franco. La ruptura de relaciones no significa en ninguna forma —dijo el señor Loridan— una intervención en los asuntos interiores de un país. Corresponde a los derechos soberanos de todos los Estados decidir libremente acerca de sus relaciones con otros países, afirmó rotundamente el Delegado de Bélgica.

Y terminó declarando el señor Loridan que reconocía que Colombia y Cuba se proponían llegar a una solución pacífica del problema español, pero que el Gobierno de Bélgica se oponía a que se entrase en componendas con Franco.

El señor Jouhaux, Delegado de Francia, aprobó también la ruptura de relaciones diplomáticas y censuró al Senador Conally, Delegado norteamericano. Comprar comestibles, dijo el señor Jouhaux, que el pueblo español necesita, es agravar su situación, aunque piense lo contrario el señor Connally.

El Delegado de Colombia, Dr. López, intervino nuevamente para asegurar al Dr. Lange que la propuesta colombiana no significaba una cooperación con Franco, sino que era "fundamentalmente otra forma de pedir a Franco que cooperase con las Naciones Unidas". Añadió el Dr. López que tal iniciativa no era dar ayuda a Franco, ya que el preámbulo de la proposición norteamericana está redactado contra él.

El Delegado de Guatemala, señor García Granados, se dirigió al Delegado de Colombia, Dr. López, diciendo: "En mi opinión hay nueve países que han expresado su deseo de romper con Franco o que lo han hecho ya, y no es ningún problema saber si una gran mayoría se opone o no a él."

El Delegado de Belorrusia, señor Kiselev, retiró su proposición de apoyo a una iniciativa francesa, reservándose el derecho de volver a presentarla ante la Comisión.

La propuesta francesa apoyada por la Delegación de Belorrusia pide a la Asamblea General que reconozca primero, que una mayoría del pueblo español sufre privaciones de alimentos porque ha sido privada de los que necesita con urgencia; segundo, que el gobierno de Franco exporta considerables cantidades de comestibles que son necesarios a los españoles; tercero, que el gobierno de Franco usa de las divisas extranjeras que tales exportaciones le proporcionan, para reforzar su organización política, en términos que han sido condenados reiteradamente por las Naciones Unidas; cuarto, que es procedente que la Asamblea recomiende a los miembros de las Naciones Unidas que suspendan todas las importaciones de alimentos españoles, hasta convencerse de que ya no son necesarios para el sustento del pueblo español.

El Delegado de Yugoeslavia, señor Bebler, que apoyó también la proposición francesa, retiró su iniciativa.

El señor Gromyko, Delegado de la Unión Soviética, aclaró que el Delegado de Belorrusia no había retirado realmente su apoyo a la propuesta de Francia, y pidió que ésta se votara.

La presidencia se reservó su decisión, y el Delegado de China, señor Su-Sih-Hsu, solicitó que todas las propuestas se enviaran, sin votación previa, a la Comisión en pleno.

La iniciativa del Delegado de China fué apoyada inmediatamente por los Delegados del Reino Unido y de los Estados Unidos de Norteamérica.

El Delegado de Bélgica, señor Loridan, se opuso a la propuesta de la Delegación de China, afirmando que estaba dispuesto a votar todas las propuestas, con el fin de que el Comité pudiera conocer la posición de cada una de las Delegaciones.

Finalmente, se puso a votación la propuesta de México, Chile, Venezuela, Panamá y Guatemala, que fué aprobada por 11 votos contra 6.

Sesión del día 9

LARGAMENTE y con acritud se debatieron las propuestas de la Subcomisión, creada especialmente para el estudio de las relaciones de la O.N.U. con España. Destacan especialmente las intervenciones del Delegado norteamericano, del de Polonia, del de Venezuela, del de El Salvador y del de Francia, entre otros muchos que reiteraron puntos de vista ya conocidos de nuestros lectores.

El Senador Connally, Delegado norteamericano, hizo una apasionada requisitoria contra la ruptura de relaciones, alegando que podría dar origen a una nueva guerra civil en España. Y añadió que los Estados Unidos querían dar al pueblo español el afán irrefrenable de tomar en sus propias manos los destinos de su país, para lo cual instó al Comité para que adoptase la fórmula propuesta originalmente por los Estados Unidos, exhortando a Franco a abandonar su dictadura, entregando el poder en manos de un gobierno verdaderamente democrático.

Mr. Connally se refirió después a las informaciones de los corresponsales de la prensa extranjera en Madrid, recibidas la semana pasada, para destacar que demostraban el interés con que el pueblo español había acogido la proposición de los Estados Unidos.

Mientras el Senador por Texas, Mr. Connally pronunciaba su alegato en favor del punto de vista de los Estados Unidos de Norteamérica, se percibió claramente que el Delegado del Reino Unido, Sir Hartley Shawcross, se dirigía a él en voz queda, como apuntándole parte de su discurso.

El Dr. Oscar Lange, Delegado de Polonia, replicando al señor Connally, transcribió el contenido de un mensaje recibido de Madrid en la mañana de aquel mismo día (9 de los corrientes), en el que se anunciaba que los miembros de la Falange proyectaban manifestarse ante las Embajadas americanas e inglesa y ante la Legación de El Salvador, para expresar su gratitud a estos tres países por su oposición a la ruptura de relaciones con la España franquista.

El Dr. Pedro Zuloaga, Delegado de los Estados Unidos de Venezuela, aludió a Sir Hartley Shawcross, Delegado del Reino Unido, al pasando a éste de que "soplaba" al Senador señor Connally, por una referencia jocosa al ventrílocuo Edgar Bergen, que se ha popularizado por un personaje de la farándula norteamericana llamado Charlie McCarthy. Declaró después rotundamente el Dr. Zuloaga que no podía creer que el señor Connally, neutra de Sir Hartley Shawcross para que desempeñara el papel del ventrílocuo Bergen, porque el Senador Connally tiene el talento y elocuencia suficientes para dar vida simultáneamente a varios Charlie McCarthy.

Después de elogiar el Dr. Zuloaga los discursos elocuentes y firmes del Senador Connally, elogió también las cualidades de Sir Hartley Shawcross, afirmando que seguramente será uno de los próximos primeros Ministros de Inglaterra. Y prosiguió diciendo que lamentaba tener que confesar que hubiera preferido ver a los dos Ministros representantes de las democracias anglosajonas luchando por una causa mejor.

El Dr. Zuloaga dijo después que los Estados Unidos e Inglaterra están tratando de imponer una opinión minoritaria a la voluntad de la mayoría, tal vez porque las potencias occidentales están habituadas a la cómoda posición de ser mayorías. Sin abandonar su tono irónico, añadió que el formar parte de la mayoría, es como habituarse a los barbitúricos.

El Dr. Héctor David Castro, Delegado de El Salvador, insistió en sus puntos de vista, afirmando que las propuestas que se sometían al Comité significaban una intervención de las Naciones Unidas en España y que esta intervención podía conducir a la guerra civil.

(1) *Véase ESPAÑA NUEVA, edición anterior, págs. 8, 9 y 10.*

SASTRERIA "LA UNIVERSAL"
VELEZ Y SEBASTIAN
AGUSTIN SEBASTIAN
SASTRE CORTADOR
TRAJES A LA MEDIDA PARA SEÑORAS Y CABALLEROS
GRAN SURTIDO DE CASIMIRES FINOS
AYUNTAMIENTO, 159 - Dpto. Núm. 6 • Tel. Eric. 18-39-21 - MEXICO, D. F.

ndo, al parecer, de involucrar en el proble-
a español la pugna entre las potencias anglo-
jonas y la Union Soviética, el Delegado de
Salvador reiteró que las Naciones Unidas
bían mantener sus manos fuera de España,
que, de otro modo, una sangrienta revolu-
ión podría poner en peligro la paz mundial.
Después de breves intervenciones de varios
legados, para rectificar o reiterar sus posi-
ones respectivas, procedióse a la votación del
xto aprobado por la Subcomisión, votándo-
en primer término, el preámbulo, que fué
probado con el voto en contra de El Salvador.
La recomendación que dice: "que el gobier-
o de Franco en España sea excluído de todos
s Organismos internacionales establecidos por
Naciones Unidas o relacionados con la Or-
nización en conferencias u otras actividades
ganizadas por las Naciones Unidas o por los
rganismos citados, hasta que se constituya en
paña un nuevo Gobierno que pueda ser acep-
do", fué aprobada por 32 votos en favor,
ntra 5 y 8 abstenciones. Votaron en contra
Salvador, Costa Rica, la República Domi-
cana, Argentina y Ecuador.
Se pasó entonces a votar el siguiente texto
la propuesta norteamericana: "Además, la
amblea General, con el deseo de obtener la
laboración de todos los pueblos amantes de
paz, incluyendo al pueblo español, en la co-
unidad de naciones;
"Reconociendo que corresponde al pueblo es-
ñol establecer su forma de gobierno;
"Expresa su profunda convicción de que, en
terés de España y de la cooperación mundial,
pueblo español debe mostrar al mundo que
ene un gobierno cuya autoridad deriva del
sentimiento de los gobernados; y que, lle-
do el régimen de Franco a su fin, rendirá
s poderes a un Gobierno provisional, ampliamente representativo del pueblo español, que
rantice la libertad de palabra, la religiosa y
reunión, así como la pronta celebración de
ecciones, en las cuales el pueblo español, li-
remente y sin intimidación ni influencia de
rtido, pueda expresar su voluntad.
"E invita al pueblo español a proceder en
rma que permita su admisión en el concierto
las Naciones Unidas."
El resultado de la votación fué el siguiente:
votos en favor, 22 en contra y 6 absten-
ones.
Inmediatamente después se votó el texto de
propuesta de México, Chile, Venezuela, Pa-
ná y Guatemala, que dice: "Y considerando
e las Naciones Unidas, en virtud de los acuer-
s adoptados en San Francisco, en Potsdam,
Londres y más recientemente en Lake Suc-
s, en rigor se negaron colectivamente a sos-
ner relaciones con el régimen de Franco, se
omienda por el presente acuerdo que los
iembros de las Naciones Unidas asuman in-
ividualmente la misma actitud que adoptaron
modo colectivo y se nieguen a mantener
laciones diplomáticas con el actual régimen
spañol".
El resultado de la votación fué el siguiente:
votos a favor, 20 en contra y 10 absten-
ones.
Se pasó después a votar el primer párrafo
la enmienda de la Delegación de Bélgica,
e dice: "La Asamblea General recomienda
ismo que, si dentro de un período de tiem-
razonable no se ha establecido en España
gobierno cuya autoridad derive de la vo-
ntad de sus ciudadanos, el Consejo de Segu-
dad reconsidere nuevamente la adopción de
edidas adecuadas, con el fin de remediar la
uación que prevalezca".
Este texto fué aprobado por 26 votos en fa-
r, 8 en contra y 18 abstenciones. Votaron
contra Argentina, Costa Rica, República Do-
nicana, Ecuador, Colombia, Cuba, Perú y El
lvador.
Se pasó después a votar el párrafo de la en-
enda de la Delegación de Bélgica, que dice:
LA ASAMBLEA GENERAL, ADEMAS, reco-
ienda que todos los Miembros de las Nacio-
s Unidas retiren inmediatamente de Madrid
s Embajadores y Ministros plenipotencia-
os acreditados en esa capital.
Esta enmienda fué aprobada por 27 votos
favor, 7 en contra y 16 abstenciones. Vo-
ron en contra Colombia, Argentina, Costa Ri-
, República Dominicana, Ecuador, El Salva-
r y Perú.
Procedióse después a una votación de totali-
d de los textos aprobados, con el siguiente
sultado: 23 votos a favor, 4 en contra y 20
bstenciones.
Finalmente, se pasó también a votación la
opuesta de la Delegación de Francia, elo-
entemente defendida por el señor Jouhaux,
yo texto dice: "CONSIDERANDO: 1.—Que,
rivada cruelmente de los alimentos necesarios
ra su existencia, la mayoría del pueblo es-
ñol se encuentra en una situación miserable;
—Que el régimen franquista exporta, en gran-
s cantidades, productos alimenticios que los
spañoles hambrientos necesitan con la mayor
rgencia; 3.—Que el régimen franquista se sir-
e de las divisas extranjeras obtenidas así, para
bustecer una organización política que las
aciones Unidas han condenado muchas veces;
A ASAMBLEA GENERAL recomienda a los
iembros de las Naciones Unidas que cesen
n el acto de importar de España todo pro-
ucto alimenticio o derivado de éstos, mien-
as las Naciones Unidas no hayan adquirido
certidumbre de que estos productos han de-
ado de ser una necesidad inmediata para la
limentación del pueblo español."
Esta proposición fué rechazada por 32 votos
contra, diez a favor y cuatro abstenciones.

La Delegación de la República Española en las Naciones Unidas

De izquierda a derecha, don Manuel Serra i Moret, Consejero de Cataluña, el Jefe del Gobierno Español Dr. Giral y don Alvaro de Albornoz, Ministro de Justicia de la República, en los debates de las Naciones Unidas

Informe del Comité de Asuntos Políticos acerca de las relaciones entre España y las Naciones Unidas

Sometido a la Asamblea General en la Sesión del día 12 del corriente (Comisión I)

1.—La Asamblea General, en su 45a. sesión plenaria, celebrada el día 31 de octubre de 1946, envió, para examen e información, la cuestión de las relaciones entre España y las Naciones Unidas.

2.—Fueron presentadas tres propuestas de resolución sobre este asunto: dos por la Delegación de Polonia (documentos A/C. 1/24. y A/C. 1/25), y una por la Delegación de Estados Unidos (Documento A/C.1/100). Presentaron enmiendas a la propuesta polaca las Delegaciones de la República Socialista Soviética de Bielorrusia (documentos A/C.1/35 y Corr. 1), Colombia (documento A/C.1/102) y Noruega (documento A/C.1/104). Presentaron enmiendas a la proposición de Estados Unidos por las Delegaciones de Yugoeslavia (documento A/C.1/105), Bélgica (documento A/C. 1/107), México, Venezuela, Guatemala, Panamá y Chile, conjuntamente (documento A/C. 1/108), y Holanda (documento A/C.1/116).

3.—Después de un debate general sobre este, en su 35ª sesión, celebrada el día 4 de diciembre de 1946, acordó, sobre la base de una propuesta originalmente presentada por Cuba (documento A/C./1/106), el nombramiento de un Subcomité que tratará de hallar una solución, una posición conciliatoria entre las propuestas y enmiendas presentadas y formular una propuesta de resolución que pudiera ser aceptada por unanimidad. Fué designado el Sub-Comité 4, integrado por todos los autores de proposiciones y enmiendas y los miembros permanentes del Consejo de Seguridad: Bélgica, República Socialista Soviética de Bielorrusia, Chile, China, Colombia, Cuba, Francia, Guatemala, México, Holanda, Noruega, Panamá, Polonia, Unión de Repúblicas Socialistas Soviéticas, Reino Unido de la Gran Bretaña, Estados Unidos, Venezuela y Yugoeslavia.

4.—Fué aceptada la propuesta de los Estados Unidos como base de discusión en las deliberaciones del Sub-Comité. Las Delegaciones de Bélgica y Holanda presentaron enmiendas posteriormente (documentos A/C. 1/Sub.4./1 y A/C.1/Sub.4/2, respectivamente). La Delegación francesa presentó una proposición adicional en ayuda del pueblo español. (Documento A/C.1/Sub./4/3).

El preámbulo de la primera recomendación, en la propuesta de resolución del Subcomité, basado en los textos norteamericano, belga y polaco, fué aprobado sin votos discrepantes. Los dos últimos párrafos de la propuesta, contenidos en la enmienda presentada conjuntamente por las Delegaciones de México, Venezuela, Guatemala, Panamá y Chile (documento A/C.1/108) fueron aprobados por once votos contra seis y una abstención. La resolución según fué adoptada finalmente por el Subcomité, aparece en el documento A/C.1/128.

El Subcomité aprobó también, por once votos contra cinco y dos abstenciones, la propuesta presentada por la Delegación de Francia (documento A/C. 1 Sub. 4/3).

5.—El 9 de diciembre de 1946, en su 45a. sesión, examinó el informe del Sub-Comité (documento A/C.1/128). El Delegado de Colombia presentó nuevamente su enmienda original (documento A/C.1/102) como enmienda a la propuesta del Subcomité. El preámbulo de la enmienda de Colombia fué rechazado por veintitrés votos contra ocho y cinco abstenciones; el primer párrafo de la misma, por veinticinoc votos contra ocho y dieciséis abstenciones, y el segundo párrafo, por veintiséis votos contra cinco y dieciocho abstencionse.

Los párrafos 1 al 8, inclusive, de la propuesta del Subcomité fueron aprobados sin objeciones, excepto la expresada por el representante de El Salvador, que se opuso a la totalidad de la propuesta.

El párrafo noveno de la propuesta de resolución del Subcomité fué aprobado por 32 votos contra 5 y 8 abstenciones.

El representante de los Estados Unidos presentó como enmienda los dos últimos párrafos de la proposición de Estados Unidos (documento A/C./1/1/116). La enmienda fué rechazada por 22 votos a favor, 22 en contra y 6 abstenciones.

El penúltimo párrafo de la propuesta del Subcomité fué también rechazado por 20 votos a favor, 20 en contra y 10 abstenciones.

El representante de Bélgica presentó entonces su enmienda original (documento A/C. 1/107), modificada teniendo en cuenta los párrafos ya aprobados. El primer párrafo de esta enmienda fué aprobado por 26 votos contra 8 y 16 abstenciones, y el segundo párrafo (con la omisión de las palabras "como medio de advertencia"), por 27 votos contra 7 y 16 abstenciones.

El último párrafo de la propuesta del Subcomité fué aprobado sin objeción.

La propuesta completa con las enmiendas introducidas fué aprobada por 23 votos contra 4 y 20 abstenciones.

La propuesta adicional presentada por la Delegación de Francia, en ayuda del pueblo español, fué rechazada por treinta y dos votos contra diez y cuatro abstenciones.

6.—En consecuencia, recomendó a la Asamblea General la adopción de la siguiente resolución:

Relaciones entre España y las Naciones Unidas (1)

"Las Naciones Unidas en San Francisco, en Potsdam y en Londres condenaron el régimen de Franco en España y decidieron que, durante todo el tiempo que este régimen subsista, España no podrá ser admitida como Miembro de las Naciones Unidas.

La Asamblea General, en su resolución del 9 de febrero de 1946, recomendó a los Miembros de las Naciones Unidas que se atuvieran a la letra y al espíritu de las declaraciones de San Francisco y Potsdam.

Los pueblos de las Naciones Unidas aseguran al pueblo español su constante simpatía y su cordial bienvenida cuando las circunstancias permitan que sea admitido en el seno de las Naciones Unidas.

La Asamblea General recuerda que en mayo y junio de 1946, el Consejo de Seguridad realizó un estudio de las medidas que las Naciones Unidas podrían tomar en el futuro, con relación al caso. La Subcomisión encargada de este estudio estableció por unanimidad:

a) Por su origen, naturaleza, estructura y comportamiento, el gobierno de Franco es un régimen fascista, calcado de la Alemania nazi de Hitler y de la Italia fascista de Mussolini y en gran parte establecido gracias a su ayuda.

b) Durante la prolongada lucha de las Naciones Unidas contra Hitler y Mussolini, Franco, a despecho de las reiteradas protestas de los Aliados, dió una ayuda de las más sustanciales a las potencias enemigas: desde un principio, por ejemplo, de 1941 a 1945, la División Azul de Infantería, la Legión Española de Voluntarios y el Escuadrón (Aéreo) Salvador, combatieron contra la Unión Soviética en el frente de Europa oriental. En segundo lugar, en el verano de 1940, España ocupó Tánger, violando el estatuto internacional de esta ciudad y, por el hecho de mantener un Ejército en el Marruecos español, inmovilizó efectivos considerables en el Norte de Africa.

c) Documentos incontrovertibles prueban que Franco fué culpable, en unión de Hitler y de Mussolini, de haber fomentado la guerra contra los países que, en el transcurso de la guerra mundial, han llegado a asociarse con el nombre de Naciones Unidas. En el plan de esta conspiración estaba previsto que la participación integral de Franco en las operaciones de guerra, sería diferida hasta el momento en que se decidiera de común acuerdo.

LA ASAMBLEA GENERAL

convencida de que el régimen fascista de Franco en España fué impuesto por la fuerza al pueblo español, con la ayuda de las potencias del Eje, a las que prestó asistencia material durante la guerra, no representa al pueblo español y hace imposible la participación de este pueblo en los asuntos internacionales dentro de la Organización de las Naciones Unidas.

RECOMIENDA

que el gobierno de Franco en España sea excluído de todos los Organismos internacionales establecidos por las Naciones Unidas o relacionados con ellas, y de participar en Conferencias u otras actividades organizadas por las Naciones Unidas o por los Organismos citados, hasta que se constituya en España un nuevo Gobierno que pueda ser aceptado.

DESEANDO ASEGURAR, además, la participación de todos los pueblos amantes de la paz, incluyendo al pueblo de España, en la comunidad de naciones,

RECOMIENDA que, si en un período razonable de tiempo no se ha establecido en España un gobierno cuya autoridad derive de la voluntad de sus ciudadanos, el Consejo de Seguridad reconsidere nuevamente la adopción de medidas adecuadas, con el fin de remediar la situación que prevalezca;

RECOMIENDA que todos los Miembros de las Naciones Unidas retiren inmediatamente de Madrid sus Embajadores y Ministros plenipotenciarios acreditados en esa capital.

LA ASAMBLEA GENERAL RECOMIENDA, además, a los Estados Miembros de la Organización que den cuenta al Secretario General y a la próxima Asamblea de las medidas que hayan tomado para ejecutar esta recomendación.

Proposición presentada por la Delegación Francesa y aprobada por la Subcomisión de Asuntos Políticos y de Seguridad

CONSIDERANDO:

1 — que privada cruelmente de los alimentos necesarios para su existencia, la mayoría del pueblo español se encuentra en una situación miserable;

2 — que el régimen franquista exporta, en grandes cantidades, productos alimenticios que los españoles necesitan con la mayor urgencia;

3 — que el régimen franquista se sirve de las divisas extranjeras obtenidas para robustecer una organización política que las Naciones Unidas han condenado muchas veces;

LA ASAMBLEA GENERAL RECOMIENDA a los Miembros de las Naciones Unidas que cesen en los actos de importar de España todo producto alimenticio ó derivado de éstos, mientras las Naciones Unidas no hayan adquirido la certidumbre de que estos productos han dejado de ser una necesidad inmediata para la alimentación del pueblo español.

(1) El texto que publicamos a continuación se ajusta al original en lengua inglesa repartido a los señores Delegados. Advertimos a nuestros lectores que la versión publicada en nuestra edición anterior (pág. 1) recibida por cable, difiere de este texto oficial en algunos términos que no varían su esencial contenido y en su párrafo décimo de la versión oficial que no figura en la publicada anteriormente. Los dos párrafos siguientes figuran en orden inverso en aquella y en la oficial.

Drew Pearson revela una intriga Cannally - Shawcross

En su crónica de 12 de los corrientes, el conocido comentarista político Mr. Drew Pearson dice lo siguiente:

INSTRUCCIONES BRITANICAS AL SENADOR DE TEXAS

La Delegación británica recibió un mensaje secreto del Primer Ministro Attlee dando instrucciones para que se formulara una resolución declarando que, desde el punto de vista británico, "El Gobierno legítimo de España es el de la República Española".

Sin embargo, el Delegado británico Sir Hartley Shawcross explicó a Mr. Connally que Attlee actuó así, debido únicamente a la presión de los revolucionarios laboristas. Por tanto, Mr. Connally persuadió a Sir Shawcross de dar por ignorado el mensaje.

Cuando el caso español se debatió, Mr. Connally hizo algo que produjo consternación. Los micrófonos, en frente de su pupitre, estaban abiertos. Ignorando esto, Mr. Connally pidió a Sir Shawcross instrucciones para votar en las diversas resoluciones. Otros Delegados oyeron al Senador de Texas preguntar:

"¿Cómo he de votar en este caso?"

Respondiéndole Sir Harthley Shawcross: "Absténgase".

Mr. Connally así lo hizo.

En el próximo número publicaremos la versión castellana (Centro de Información Ibero - Americana) del Diario de Sesiones, correspondiente a la asamblea del día 12 del corriente.

De la Argentina

UNA CARTA DE DON ALFREDO L. PALACIOS A DON JOSE GIRAL

El ilustre ex Rector de la Universidad de La Plata y ex Senador, Dr. Alfredo L. Palacios, ha dirigido al Jefe del Gobierno Español, Dr. Giral, la siguiente carta:

"Señor profesor de la Universidad de Madrid y Presidente del Consejo de Ministros de la República Española, doctor José Giral.—París.

"Estimado colega y amigo:

"Me es grato acusar recibo de su carta de 18 de septiembre último, en la que me honra usted solicitando mi colaboración a favor de la República Española. Sabe usted que siempre he sido defensor de la libertad, porque considero que tan sólo en ella reside la salud de nuestra especie y el sentido perenne de la vida. Tampoco ignora usted que yo amo entrañadamente a su patria, la primera en soportar el choque brutal del poderío mecanizado. Puede usted deducir, en consecuencia, cuál será mi interés en la solución del gravísimo problema que aflige a España, el cual no es, por otra parte, un problema local de España, ni siquiera de Europa, sino la propia clave, quizá, del enigma pavoroso que hoy afronta la civilización.

"Necesitamos saber si el hombre ha de sucumbir bajo el peso del mecanismo de las dictaduras, o si sabrá someterlo y organizarlo en su beneficio, de lo cual no hay síntomas muy claros todavía.

"Pienso, por eso, que España Republicana, para lograr la eficacia de su patriótico empeño ineludible, deberá impedir la reanudación de la contienda fratricida, porque ello sería la chispa que puede volver de nuevo a incendiar el mundo. Esto parece exigir mucho; pero es que han de ser ustedes los responsables de España y su destino, y deberán proceder en el destierro tal y como si estuvieran ya en el poder.

"He dado cumplimiento a sus recomendaciones. Por su parte, el Comité Ejecutivo de mi partido, en sesión del 16 de septiembre, acordó adherir a lo resuelto en París y dirigirse a la ONU, solicitando que sea aprobada la recomendación del Subcomité de Encuesta, al mismo tiempo que cursar una nota a las agrupaciones socialistas de todo el país para que expresen, también, su opinión favorable al voto de la Conferencia de París".

"Permítame, sin embargo, que le manifieste mi opinión de que muy poco pueden esperar ustedes de estas diligencias, que no obstante yo creo necesarias, si nos empeñamos todos en una obra permanentemente realizada con optimismo, en favor del despertar de la conciencia humana. Franco acaba de decir que únicamente los dictadores saben que se dirigen a consolidar el sometimiento humano, y no reparan en los medios. Por eso hemos de consagrar nuestras vidas a combatir a los enemigos de la dignidad, sin la más leve hesitación.

"El descubrimiento de los medios modernos destructivos que permiten realizar rápidamente la aniquilación de nuestra especie, debería ser estímulo imperioso para un despertar humano; pero el embrutecimiento es tan profundo que no se ha producido más reacción que la previsora alarma de los labios y las cartas acerbas y veraces de Denis de Rougemont publicadas aquí en la revista "Sur".

"Roosevelt daba la sensación de saber adonde iba, con suficiente poder para avanzar. Su sucesor marcha vacilando porque no logra independizarse de la plutocracia.

"A pesar de la tenebrosidad de la conciencia humana, en esta hora aciaga de la historia, el mundo no se detendrá si nuestro pensamiento y nuestra acción se pone al servicio de un régimen jurídico más libre y más justo.

"Salúdolo con vivo afecto.—**Alfredo L. Palacios**".

ECOS de Nueva York (10)
SEMANARIO DEL MUNDO HISPANO

Le pondrá en contacto con los españoles e hispano-americanos de Nueva York.

SI VA USTED A NUEVA YORK TELEFONEE AL SERVICIO DE CONSULTAS DE "ECOS",

que le facilitará cualquier información que usted desee y, en particular, cuanto se refiere a tiendas, servicios de profesionales, teatros, hoteles, restaurantes, clubes y oficinas de las naciones hispano-americanas.

Tel. Murray Hill 2-7471 74-72

8 West 45 th Street - Nueva YorK 19

"ESPAÑA NUEVA" EN IBERO AMERICA

De Cuba

En toda la isla se conmemoró la defensa de Madrid

LAS noticias llegadas de diferentes provincias describiendo los actos celebrados para conmemorar la defensa de Madrid, dan la impresión de un movimiento de grandes proporciones y de una movilización general del pueblo cubano. En Camagüey, en Pina, en Bolondrón, en Santa Cruz del Norte, en Cárdenas, en Ciego de Avila, en Las Villas y en otras localidades importantes, el pueblo de Cuba se ha manifestado durante el pasado mes de noviembre, conmemorando los actos importantes con motivo de la conmemoración de la heroica defensa de Madrid.

Son muchos millares de personas los que han hecho acto de presencia con tal motivo en las manifestaciones organizadas por sociedades y trabajadores. En todas ellas se han votado resoluciones pidiendo la ruptura de relaciones con el gobierno franquista y el reconocimiento del Gobierno que preside el Dr. Giral, cursándose telegramas en este sentido al Presidente de la República de Cuba y a la Delegación cubana ante la O.N.U., al Secretario General de ésta y, en muchos casos, al Jefe del Gobierno Español Dr. Giral.

El pueblo de Cuba es uno de los que figuran en la vanguardia antifranquista.

"HOY" DENUNCIA LAS MANIOBRAS FALANGISTAS EN CUBA

INSINUANDO la posibilidad de que Degrelle viajara en el buque español "Manuel Calvo", que realizó sospechosas evoluciones frente a Las Villas (Cuba), el diario "Hoy" se refirió a las actividades en Cuba del coronel franquista Francisco Vives, muy estrechamente vinculado a ciertos círculos sociales cubanos, por haber casado con una dama de la aristocracia habanera y por haber sido Agregado Militar de la Embajada Española.

El coronel Vives ha participado en numerosas reuniones con conocidos falangistas de Cuba y ha visitado Legaciones extranjeras. Ha tenido relaciones con el Padre Rubinos, falangista muy conocido en Cuba, y su presencia ha coincidido con una reactivación de la actividad falangista en la isla.

De Brasil

Mitines contra Franco y conmemoración de la defensa de Madrid

ORGANIZADO por la A.B.A.P.E. se celebró, en la Plaza Duque de Caxias, de Río de Janeiro, un mitin pro República Española. Después de varios meses de prohibición, por las autoridades policiales, la entrada del Brasil en el régimen constitucional, permitió a los brasileños, que pudieran dar expansión a sus sentimientos democráticos, pronunciándose, en plaza pública, contra el régimen de Franco "que no deshonra al pueblo español sino a toda la humanidad", como dijo uno de los oradores.

En Niteroi, capital del Estado de Río, tuvo lugar otro gran acto público pro República, que se celebró en el Teatro Municipal, cedido para aquel fin por las autoridades.

Conmemorando la gran fecha del 7 de Noviembre, los republicanos de Río de Janeiro y la A.B.A.P.E. organizaron una solemnidad que tuvo lugar en la Asociación Brasileña de Prensa.

Hablaron representantes de los partidos políticos, periodistas y escritores. Llevó la representación de los republicanos españoles el señor Ruiz Elízegui. El gran luchador Manuel Pérez, representante de la C. N. T. se adhirió, en bellísimas palabras, a la fecha heroica.

Lanzaron un manifiesto de adhesión y solidaridad al Gobierno Republicano que preside el señor Giral. Este manifiesto fué firmado, además, por gran número de españoles y será remitido al Jefe del Gobierno.

Se dirigieron al Secretario General de las N. U. en pro de la Causa que el Gobierno representa. Este documento lo firmaron muchos españoles, y, entre ellos, antiguos dirigentes de las entidades españolas que funcionaban en Río de Janeiro.

CONTRA EL TERROR FRANQUISTA

DURANTE quince días, entre el 15 y el 30 de noviembre, se llevará a cabo, en el Brasil, una gran campaña contra el terror franquista. Tanto en el Distrito Federal como en las capitales de varios Estados de la Unión, y ciudades importantes, la A.B.A.P.E., desenvolverá una intensa agitación política, con miras a influir en la opinión pública a fin de paralizar el brazo asesino del franquismo. Teniendo en cuenta las adhesiones y la simpatía con que cuenta la Causa Republicana, todo hace prever que tendrá un gran éxito este humanitario emprendimiento.

FIESTA BENEFICA

APROVECHANDO la histórica fecha del 12 de Octubre se celebró una gran fiesta en el "High Life". El beneficio líquido de la misma servirá para incrementar el fondo de ayuda para los exilados en Francia.

COMUNICACIONES A LA O. N. U.

PATROCINADO por la A.B.A.P.E., a la que prestaron su colaboración otras entidades profesionales, políticas y culturales, se dirigieron comunicaciones a las N. U. para que la Asamblea, ahora reunida, tome medidas que conduzcan a la eliminación del régimen franquista y al restablecimiento de la República en España.

Firmada por periodistas, hombres de ciencia y personalidades diversas, fué dirigida otra comunicación a las N. U. solicitando medidas prácticas contra Franco y justicia para el pueblo español.

También se dirigieron comunicaciones al Presidente de la República, a la Cámara de Diputados y al Senado brasileños, en el sentido de que se den instrucciones a los representantes del Brasil en las N. U., para que, siendo consecuentes con el informe del Subcomité del Consejo de Seguridad, aprobado por el Brasil, se apoyen todas las medidas que puedan conducir a la eliminación de Franco y para el reconocimiento del Gobierno Republicano que preside el doctor Giral.

A beneficio de los refugiados españoles en Francia

MUY brillante fué la fiesta celebrada en el Restaurante Morocco el pasado sábado.

El Centro de Estudios Políticos, asistido por un Patronato que presiden las Excmas. señoras María Luisa G. de Giral y Palma Guillén de Nicolau D'Olwer, dedicó esta fiesta a beneficio de los refugiados en Francia.

Actuaron en ella, desinteresadamente: la Rondalla Aragonesa, que dirige el maestro Calvo, integrada por los bandurristas San Leandro, Mendoza y Esteban y los guitarristas Pascual Pérez, Orgaz y Menéndez, interpretando varias piezas de su repertorio, entre ellas la típica Jota Aragonesa, cantada por el cantador de jota Fermín Mulsa y bailada por la estrella española de baile, conocida internacionalmente, Emilia Díaz. La señorita Blanca Pascual Leone, que interpretó magistralmente danzas clásicas, el doctor y barítono Ortiz Tirado, que pronunció una vibrante glosa de España y cantó varias canciones. La cancionista María del Carmen, acompañada por los guitarristas Pepe Hurtado y Campuzano.

Con el Embajador de España, doctor Nicolau D'Olwer y la señora Guillén de Nicolau D'Olwer, presidieron la fiesta al señora de Santaló, el Diplomático mexicano licenciado Rodolfo Reyes, el Ministro-Consejero de la Embajada de España, don Adolfo Alvarez Buylla y señora de Alvarez Buylla, el Agregado Militar coronel Guarner y señora de Guarner, el Primer Secretario de la Embajada de España, señor Balcells y señora de Balcells.

Entre la concurrencia, muy numerosa, figuraban la señora del Embajador Gordón Ordás y familia, y otras personalidades de la emigración republicana española.

Una Conferencia de D. Manuel Castillo

ORGANIZADA por la Casa de Extremadura dió una conferencia el pasado jueves día 19, el profesor don Manuel Castillo, sobre el tema: "Hablemos de Extremadura".

La amena charla del señor Castillo fué muy aplaudida por la distinguida concurrencia que llenaba la sala.

Paco: carta te escribo...

UN CHASCARRILLO

MI orgullo de falangista, estimado "caudillo", se ha exaltado ahora más que nunca. Se han hinchado mis convicciones. Todo hombre que sienta la "swastica" en su pecho, tocará a rebato con el "tipi-tipi" de su corazón; y todo aquel que era fascista ocultamente, hoy sentirá florecer su falangismo en los capullos de su hispanidad romana.

¡Oh, qué ademán el tuyo!... Desde el momento en que pasó lo de la ONU, y por si acaso la cosa va de veras; todas las reacciones que tu Imperio ha registrado son de tipo fascista: el audaz discurso, las manifestaciones populares —impopulares— conseguidas bajo toda clase de amenazas, la fuerza por las esquinas, los grititos cerca de aquellas Embajadas democráticas (q.e.p.d.), las flamenquerías de los diputados a Cortes elegidos por votación de tu dedo índice... ¡Todo!

El fascismo internacional está atento a tus bravuconerías, a las amenazas de la Falange española, al heroísmo tuyo y de ella...

¿Que todo eso es de apariencias viles?... Y a nosotros, ¿qué nos importa?... La táctica de los dos difuntos maestros no fué otra. Los medios no importan. ¡Vamos hacia el fin glorioso!

¡Qué discurso tan nazi-fascista! ¡Qué multitud tan obligada por todas las armas del falangismo!... Si te respaldan o no manos ocultas, yo no lo sé. Yo sé que te has lanzado con frenesí, como un héroe solo en el mundo y con las mejores expresiones del fascismo que parecía en derrota...

(Oye... y a propósito de héroe: tú recordarás el chascarrillo de aquel a quien condecoraron por haber salvado a un náufrago; que el héroe, después del discurso del alcalde, exclamó: "Bueno, yo lo que quiero saber es quién ha sido el miserable que me ha empujado". Digo esto, porque... ¡mira que si a ti te hubiera pasado lo mismo!... Sería de lamentar, pues el fascismo en cuanto da un tropezón... fíjate en los dos maestros difuntos.)

JUAN FALANGIBERO

CIELMAR

MONTEVIDEO - BUENOS AIRES

La mejor organización para mandar paquetes de víveres a ESPAÑA.

Entrega a domicilio sin ningún gasto para el destinatario.

REPRESENTANTES EN MEXICO

"DULOP"

Artículo 123, No. 22. Desp. 209.

Teléfono J-73-98.