ESPAÑA NUEVA

Semanario republicano independiente

Año II. Núm. 55 | MEXICO, D. F., 7 DE DICIEMBRE DE 1946 | Precio: 30 ctvos.

México ratifica sus Instituciones Democráticas y su solidaridad con la España republicana

MEXICO ha sido estos días centro de la atención universal y ha dado una nueva prueba de la firmeza de sus instituciones democráticas, que consolidan progresivamente la Revolución de 1910.

Naciones han acudido con Embajadas Extraordinarias a la transmisión de poderes del Ejecutivo Federal. Personalidades de relieve internacional se han asociado a esta solemnidad cívica, que enaltece al continente americano.

Durante un cuarto de siglo México ha sabido mantener la paz interior —apenas turbada por la intrascendente rebelión del general Cedillo— y ha elegido ahora un Presidente civil en unas elecciones limpias.

En México es ya una tradición revolucionaria que los Presidentes terminen su mandato constitucional sin solución de continuidad y ésta la más firme garantía de solidez de las instituciones democráticas. Desde el día 1º de los corrientes tienen los Estados Unidos Mexicanos un nuevo Gobierno, cuya composición consta de destacados universitarios y a hombres eficientemente preparados para desarrollar un programa político cuidadosamente preparado por el nuevo Presidente, con la cooperación de especialistas. En el nuevo Gobierno tiene la República Española amigos abnegados y leales.

ESPAÑA NUEVA anticipó su posición con motivo de las elecciones presidenciales, proclamando las razones por las que habíamos de sentirnos vinculados al señor licenciado don Miguel Alemán, bajo cuya autoridad, como Secretario de Gobernación, entraron en México miles asilados políticos la mayor parte de los que integran la emigración republicana española. Es su nombre un nombre más a añadir a los inolvidables de los Generales de División Lázaro Cárdenas y don Manuel Avila Camacho, que salvaron miles de vidas españolas.

Fué ahí que en las primeras horas que siguieron a la elección presidencial del 7 de septiembre llegaran en primer lugar al señor licenciado don Miguel Alemán las felicitaciones efusivas y sin protocolo del Presidente de la República Española, don Diego Martínez Barrio, y del Jefe del Gobierno, doctor Giral.

El nuevo Gabinete presidido por el licenciado don Miguel Alemán del que forman parte como Secretarios: Gobernación, doctor Héctor Pérez Martínez; Relaciones Exteriores, señor Jaime Torres Bodet; Hacienda y Crédito Público, licenciado señor Ramón Beteta; Educación Pública, licenciado señor Manuel Gual Vidal; Agricultura y Fomento, señor Nazario S. Ortiz Garza; Salubridad y Asistencia, doctor Rafael Pascasio Gamboa; Defensa Nacional, General de División Gilberto R. Limón; Comunicaciones y Obras Públicas, licenciado señor Agustín García López; Economía Nacional, señor Antonio Ruiz Galindo; Trabajo y Previsión Social, licenciado señor Andrés Serra Rojas; Subsecretario encargado del Despacho de la Secretaría de Marina, Contralmirante señor Luis Schauffelberger Alatorre; Recursos Hidráulicos, ingeniero señor Adolfo Orive de Alba; Bienes Nacionales e Inspección Administrativa, licenciado señor Antonio Caso; Gobernador del Distrito Federal, licenciado y senador señor Fernando Casas Alemán.

España ha tratado de corresponder con una brillante Embajada Extraordinaria, presidida por el Jefe del Gobierno legítimo, y formada por el Embajador, doctor Luis Nicolau D'Olwer —íntimamente vinculado a México— y personalidades preeminentes de la República y de la intelectualidad española —don Alvaro de Albornoz, don Francisco Barnés, don Mariano Ruiz Funes, don Pedro Bosch-Gimpera y don Manuel Márquez, y de las Armas, el teniente general don José Miaja, defensor de Madrid y la más alta jerarquía del Ejército español leal a las instituciones— con el alto personal de la Embajada de España en México.

El señor Presidente de los Estados Unidos Mexicanos ha extremado su cortesía y su cordialidad para con la España Republicana invitando especialmente al legítimo Jefe del Estado Español, don Diego Martínez Barrio, quien como Huésped de Honor de la República Mexicana, se ha asociado al júbilo y a la fundada esperanza de esta gran Nación en los días en que ha celebrado el advenimiento del nuevo Gobierno.

La posición de México frente al régimen que sojuzgó a España con la ayuda de Hitler y Mussolini ha sido reafirmada por el nuevo Presidente. El señor Secretario de Relaciones Exteriores, don Jaime Torres Bodet, se ha referido también a ella, con la precisión de lenguaje y la firmeza de ideas que le son peculiares, en unas declaraciones públicas. México continuará así su gloriosa tradición política en las relaciones internacionales, como defensor de la libertad de los pueblos, de la soberanía nacional y de la democracia.

Gran lección ésta para el mundo, en el que forcejean ambiciones con impulsos de violencia. Lección de México, que afirma la de los pueblos en los regímenes democráticos.

La estancia del señor Presidente de la República Española en México

S. E. el señor Presidente interino de la República Española don Diego Martínez Barrio asistió al solemne acto de la transmisión de poderes del Ejecutivo Federal, ocupando un palco, junto al de la Primera Dama de México.

Al día siguiente, lunes, fué recibido en audiencia especial oficialmente por el nuevo Presidente de los Estados Unidos Mexicanos señor Lic. don Miguel Alemán Valdés, en el salón de Embajadores del Palacio Nacional. Acompañaban al Primer Magistrado de la República Mexicana, el señor Secretario de Relaciones Exteriores de México don Jaime Torres Bodet, el señor Subsecretario de esta Secretaría, Lic. don Manuel Tello, Director del Ceremonial señor Lic. Fuentes y los Ayudantes del señor Presidente de la República.

El señor Presidente de la República Española acudió a la Embajada Extraordinaria, presidida por el Jefe del Gobierno Dr. Giral y por el Ayudante nombrado por la Secretaría de Defensa de México, señor Coronel e Ingeniero Industrial don Luis de la Sota Riva.

Durante media hora ambos Jefes de Estado platicaron cordialmente.

Tuvo lugar después la recepción oficial de las Embajadas de todos los países representados en la ceremonia de la transmisión de poderes.

Por la noche el señor Presidente de la República Española concurrió a la brillante recepción ofrecida por el Jefe de los Estados Unidos Mexicanos y la Primera Dama de México en los salones del Palacio Nacional, donde se reunieron más de tres mil personas, representando a treinta y nueve países y a todos los sectores de la vida mexicana.

El miércoles por la noche "Unión Republicana" ofreció a don Diego Martínez Barrio una cena íntima, en la que el señor Presidente departió con sus correligionarios.

En la Embajada de España y en sus habitaciones particulares del Hotel Reforma don Diego Martínez Barrio ha concedido en estos días numerosas audiencias.

El Presidente regresa a Francia

AYER, a las cinco de la tarde, salió el señor Presidente para Nueva York, por ferrocarril, en un coche-salón del Gobierno Mexicano. Una compañía de Infantería, con bandera y banda, le rindió los honores de Jefe de Estado. Revistada por el señor Presidente, con el Teniente General del Ejército Español don José Miaja, el General Barragán, del Ejército mexicano, el coronel e ingeniero Industrial, Ayudante de S. E., de la Sota Riva y el Coronel Diplomado V. Guarner, Agregado Militar de la Embajada de España, la compañía presentó armas al toque de Marcha de la banda, al arrancar el tren, entre plausos de la multitud estacionada en los andenes, que coreó con vivas a España y a México.

El señor Presidente fué despedido por el señor Secretario de Relaciones Exteriores de México, don Jaime Torres Bodet, y por el Director del Ceremonial señor Lic. Fuentes; Embajador de España, Excmo. Sr. don Luis Nicolau D'Olwer y miembros de la Embajada Extraordinaria; Ministro de Polonia, Excmo. Sr. J. Drohojowski, con el Agregado Militar y el Secretario de la Legación; generales Miaja, Barragán, Matz y de Llano Encomienda; Cónsul General de España don Pablo de Tremoya; Embajador M. Pedroso y señora; ex-ministros señores Gordón Ordás, Barnés, Ruiz Funes y Esplá; ex Consejeros de Cataluña señores Ventosa Roig, Dr. Bosch Gimpera y nuestro Director Sr. Sbert; Delegado del Ministerio de Hacienda Dr. Bonilla, Subsecretario de Justicia Sr. Pérez Jofre, numerosos Diputados a Cortes y otras personalidades mexicanas y españolas, con más de quinientas personas, entre las cuales numerosos periodistas extranjeros.

El Presidente de la República Española don Diego Martínez Barrio, para quien el nuevo Mandatario de México ha tenido las mayores atenciones como invitado de honor a la trasmisión de poderes, en la recepción celebrada en el Palacio Nacional, acompañado de varias personalidades de la Misión extraordinaria francesa.

Don Diego Martínez Barrio viaja acompañado del Secretario General de la Presidencia, ex-Ministro y Diputado don Bernardo Giner de los Ríos, y de su Secretario Particular don Máximo Meyer.

Al retirarse la Compañía de Infantes mexicanos y al paso de la Bandera Nacional una larga ovación y vítores a México cerraron esta emocionante ceremonia.

El señor Presidente dejó tras de sí una estela de optimismo.

ESPAÑA NUEVA

Semanario republicano independiente

Se publica los sábados. Redacción y Administración: Tacuba 15, altos. México, D. F.

DIRECTOR: ANTONIO MARIA SBERT

Secretario de Redacción: CLEMENTE CRUZADO

PRECIO DEL EJEMPLAR: México, número corriente, 0,30 pesos; número atrasado, 0.60 pesos. PRECIO DE SUSCRIPCION: México, $3.50 trimestre. Extranjero: por correo ordinario, 1.00 dólar trimestre. Correspondencia administrativa y giros a nombre de VIRGILIO BELENDEZ.

Registrado en la Administración de Correos de México el 23 de noviembre de 1945, como artículo de segunda clase.

EDITORIAL

TORPE ha sido la airada réplica de Franco a la propuesta de la Delegación de los Estados Unidos de Norteamérica. Cierto que la propuesta no es un requiebro para el usurpador del poder público en España. Se le invita y se le conmina a abandonar su cargo de caudillo de verdugos y a devolver la paz a la tierra que ensangrentó, expolió y sembró de cadáveres.

Tal invitación pone a dura prueba la serenidad de cualquiera, aunque tenga la sangre helada y el corazón de corcho, porque ya no se trata de una "maniobra comunista" ni de una ofensiva de Moscú: se trata, nada menos, de un "buen consejo" de la primera potencia capitalista y cristiana del mundo. Un consejo como esos que se dan al pistolero que se ha utilizado alguna vez, cuya presencia deviene después un estorbo y de cuya catadura y deslealtad se tiene la evidencia. Y tras el anatema, el colofón rebasa los límites de lo tolerable, aun entre pistoleros. Porque excitar al pueblo para que se "deshaga" de Franco es tanto como afirmar el fracaso político de sus crímenes —artículo único de la constitución franquista— y denunciar el pistolero a sus víctimas.

Sólo un hombre indigno, y de tal indignidad que sólo cabe en Franco, es capaz de tolerar día por día insulto tras insulto de los Gobiernos con los que está en "buenas relaciones diplomáticas". Los embajadores de Franco, claro está, están especialmente preparados para representar a este Estado sin vergüenza, gobernado por sinvergüenzas. De cuando en cuando reciben un salivazo y dan una nota, como un "do de pecho", por ejemplo. Pero se mantienen firmes en sus puestos, defendiéndolos con las posaderas bien apretadas contra el asiento, como las de su caudillo al trono de la monarquía austro-borbónica. Cabe reconocer que es una manera de defender un puesto, pero no es menos cierto que convida a tomar la dinamita para romper esta inquebrantable unidad del poder, el crimen y la desvergüenza.

Liberales y comprensivos, tratamos de comprender a Franco, sin ser, por fortuna, discípulos del doctor Lafora, llamado a Madrid. Sin pasión, aunque con asco, insistimos en ocuparnos de Franco y en subrayar la torpeza de su réplica embustera, porque, embustes aparte, deja inerte por anticipado la propuesta norteamericana, que estaba destinada a pasar más tiempo en una espera más estúpida aún que la que siguió a la nota del 4 de marzo de este año, parto de los montes, de francos no franquistas y de anglosajones. Pero, Franco ya anticipó que todo era inútil y no hay por qué invitarle. No quedará otro recurso que el de arrojarle del poder, tal vez "manu militari".

Mientras tanto, reaviva el usurpador sus tratos con el Pretendiente ex falangista. Tras el fracaso de la intentona de Goicoechea y Coscullueia —tratado por su señor como un traidorzuelo— el intento de Larraz reanuda las negociaciones con apremio. El Pretendiente tiene pocas pretensiones: ocupar el trono de Franco sin que parezca que lo debe a Franco ni aparezca Franco como su tutor; hacer después una farsa electoral. Las pretensiones de Franco son otras: "fundar" una monarquía sobre ese millón de cadáveres, para apaciguar a los británicos y a esas democracias republicanas del nuevo continente, dejando intacto, en lo fundamental, la estructura del franquismo.

MAS, si es indigno que Franco tolere esas amistades que le ofenden, ¿por qué lo ha de ser menos que sigan tratando con él quienes lo juzgan de ese modo? Cuando el senador Mr. Connally afirma que está dispuesto a dar su apoyo al pueblo para que acabe con el régimen que le fué impuesto por Hitler y Mussolini —en cooperación con la ley de neutralidad norteamericana y con el Comité de No-intervención, ideado por el Gobierno de Su Majestad Británica con la asistencia de todas las grandes potencias europeas— reconoce implícitamente que tal vez sea preciso recurrir a medios más convincentes que las invitaciones ofensivas.

Por otra parte, la Subcomisión de los diez y ocho que ha de redactar una fórmula política para resolver el caso de España, no ha sido seleccionada entre amigos de Franco. No los tiene que valgan la pena, pero ni siquiera han sido incorporados a ella ni el ridículo representante salvadoreño —de la dinastía de los Castro, feudatarios del dictador Martínez que osó defender a Franco con la cortina de humo de la amenaza soviética, creyendo sin duda hacer también un gran servicio a los Estados Unidos, ni ese otro representante centroamericano delegado de Costa Rica— cuyo Presidente, cuando era un diputado, se declaró franquista tentándose la pistola, en pleno Parlamento, durante la guerra de España.

Aunque no le falten estos votos y algunos otros de quienes le admiran como Caudillo del nazi-fascismo hispano-americano, no quedará muy lucido Franco, desahuciado y anatematizado por Europa, por otros tres continentes y por todo lo que hay de auténtico en la democracia ibero-americana.

La Subcomisión ha llegado rápidamente a un acuerdo que puede servir de base para iniciar esta última fase de la acción internacional contra el régimen franquista, último baluarte del nazi-fascismo en Europa. Pero, sería un error sospechoso no prever que esta acción ha de llevarse hasta el final, porque sólo conociendo Franco la voluntad inflexible de las Naciones Unidas para poner término a la intervención que le entronizó en el poder, se verá obligado a devolver al pueblo la soberanía usurpada.

Termina esta penúltima semana de la Asamblea de Naciones Unidas con dos conclusiones importantes: ni Franco está dispuesto a dimitir buenamente su cargo de verdugo ni las Naciones Unidas están dispuestas a tolerarlo más tiempo, aunque no lo estén tampoco a contribuir a una nueva experiencia revolucionaria tras los Pirineos.

En sus manos está el no provocarla. De la Asamblea de Lake Success saldrá desvanecido por tiempo el fantasma de la guerra mundial, del que trata de vivir Franco, al frente de los residuos nazi-fascistas y de cierta clerigalla. Un acuerdo concreto y una voluntad clara y firme para realizarlo pueden desvanecer también el fantasma de otra guerra en España, porque la guerra mundial empezó con Franco y sólo podrá terminar cuando se acabe con él.

El Dr. Giral llega a Nueva York

EL martes por la noche llegó a Nueva York el Jefe del Gobierno, doctor Giral, siendo recibido por el Ministro de Justicia señor Albornoz y otras personalidades y funcionarios de la República Española, con quienes conferenció extensamente.

EL PROBLEMA ESPAÑOL ANTE LA O. N. U.

TERMINADOS los debates generales en la Asamblea, durante los cuales exteriorizaron su opinión diversas Delegaciones y se presentaron las proposiciones formales relativas al problema español: la de Polonia para una ruptura total y colectiva de relaciones diplomáticas y económicas y la de Belorrusia acentuando aún más esta ruptura, hasta normalizar la incomunicación de España con el exterior interrumpiendo todas las operaciones comerciales y las comunicaciones.

Pasó el caso al Comité Político, Asamblea restringida, y ante él se presentó una nueva proposición de la Delegación norteamericana, que desarrolla con energía las líneas generales de la nota de 4 de marzo, suscrita por Francia, Gran Bretaña y los Estados Unidos: ratificación y extensión de los acuerdos de San Francisco, Postdam y Londres, invitación al general Franco para que ceda el poder a un gobierno provisional para restablecer las libertades cívicas y políticas y realizar elecciones generales y estimulando al pueblo para que derroque al régimen franquista si Franco no atiende a la invitación anterior. Recibido el texto oficial al cerrar esta edición, lo publicaremos en la del sábado próximo. El contenido de esta proposición formulada con dureza para el régimen franquista, fué en parte desvanecido.

Esta propuesta ha sido debatida en las sesiones restringidas del Comité Político, en términos de gran pasión, manifestándose en favor de mayor radicalismo, además de los representantes de Polonia y Belorrusia, que tienen presentadas proposiciones en favor de la ruptura colectiva inmediata, Francia, la Unión Soviética, Yugoeslavia, Bélgica y diversas Repúblicas hispanoamericanas, entre las cuales destacaron las intervenciones de Venezuela, Guatemala y Panamá.

La propuesta del Delegado de Cuba no ha llegado a formalizarse ante el Comité, que se ha encontrado en presencia de las tres proposiciones a que nos hemos referido, y con una sugerencia de Noruega para fijar un plazo a Franco, que equivaldría a una nueva dilación.

Tratando de llegar a una fórmula conciliadora, la Delegación de Cuba —probablemente de acuerdo con la de Estados Unidos— sugirió el día 4 que se constituyera una subcomisión para redactar una propuesta única, recogiendo los términos de posible coincidencia entre las varias formuladas.

La iniciativa de Cuba fué aprobada por 38 votos en favor y ninguno en contra, con diez abstenciones.

Seguidamente, el Presidente del Comité Político Mr. Manuilsky propuso que la subcomisión quedara integrada por los representantes de todas las Delegaciones que han formulado propuestas o sugestiones acerca del problema español.

Con vehementes protestas del Delegado británico, Sir H. Shawcross que recusó esta propuesta como parcial por demasiado favorable a la ruptura de relaciones con Franco— quedó aprobada por 28 votos contra 8 y 9 abstenciones en la misma sesión del miércoles 4.

La Sub-Comisión quedó integrada por los Delegados de los siguientes países: Bélgica, China, Colombia, Cuba, Estados Unidos, Francia, México, Noruega, Polonia, Gran Bretaña, Unión Soviética, Yugoeslavia, Holanda, Belorrusia, Venezuela, Guatemala, Panamá y Chile.

Reunida el jueves y el viernes, tras acalorados debates —en los que Colombia ha sido el único país que ha tratado de ayudar a Franco, proponiendo que se aplazara toda resolución contra Franco hasta el año próximo (Asamblea del año venidero...) aprobó ayer por la tarde la mayor parte de la propuesta norteamericana con algunas enmiendas, entre las cuales las únicas de interés son: la que se basa en la propuesta de Polonia para afirmar que Franco no sólo debe el poder al Eje, sino que es culpable, en parte, de conspiración para sostener la guerra contra los países que más tarde han formado la ONU; y la reiteración extensiva, sugerida por Bélgica, invocando la recomendación de la Asamblea General, votada en febrero de 1946, para que sus miembros ajusten su conducta (en todas sus relaciones internacionales) al espíritu y a la letra de la Carta aprobada en San Francisco, afirmación que implica el fundamento jurídico de la ruptura de relaciones con el régimen franquista.

Al cerrar esta edición no se sabía aún si la Sub-Comisión entraría a examinar las posibles sanciones en el caso en que Franco no renunciara al poder o si daría por terminadas sus labores, quedando el Consejo de Seguridad como órgano competente para tratar, más adelante, de las medidas para cooperar con el pueblo en la acción contra el régimen franquista, tal y como parece ofrecer la propuesta de los Estados Unidos de Norte América.

CARNET DE LA EMBAJADA DE ESPAÑA

LA Embajada Extraordinaria presidida por el Excmo. Sr. Presidente del Consejo de Ministros Dr. José Giral ha asistido a todos los actos celebrados con motivo de la transmisión de poderes del Ejecutivo Federal de los Estados Unidos Mexicanos, recibiendo en ellos numerosos testimonios de simpatía por la causa de la República Española, tanto de Embajadores de otros países como de ilustres personalidades mexicanas y extranjeras y del pueblo de México.

EL lunes por la mañana a las once la Embajada Extraordinaria acompañó a S. E. el señor Presidente interino de la República Española don Diego Martínez Barrio en la audiencia especial que el nuevo Presidente de la República Mexicana señor Lic. don Miguel Alemán Valdés concedió al legítimo Jefe del Estado Español.

EN la noche del lunes el señor Presidente de la República Española asistió también con la Embajada Extraordinaria a la recepción que el Primer Magistrado de México y su señora esposa ofrecieron en el Palacio Nacional.

EL miércoles de la semana pasada asistió el señor Embajador de España a la sesión necrológica de la Asociación Profesional de Periodistas y Escritores españoles en el exilio, en memoria del Diputado a Cortes por Valencia y Director-Propietario de "El Mercantil Valenciano" don Vicente Fe Castells.

Le acompañó el Agregado de Prensa de la Embajada, don Joaquín Arderius.

EL señor Embajador de España, acompañado por el Agregado Militar Coronel V. Guarner, asistió a la comida que los veteranos de la Brigada Mina, que combatió con el Ejército de la República Española, ofrecieron al General C. Swierczewski (Walter), veterano de las Brigadas Internacionales y ex-combatiente en España

EL miércoles a las nueve de la noche el señor Embajador presidió la sesión necrológica de la Unión de Profesores Universitarios españoles en el extranjero —de la que el Dr. Nicolau D'Olwer es miembro— celebrada en homenaje a don Laureano Sánchez Gallego, don José Castillejo, don Joaquín Xirau, don Demófilo de Buen, y don Blas Cabrera, en el cual tomaron parte los Profesores españoles don Wenceslao Eoces, don Luis Santullano, don José Gaos, don Felipe Sánchez Román y el Ing. mexicano don Manuel Sandoval.

EL Embajador de España acudió, con el Alto personal de la Embajada, el jueves y ayer viernes a la estación de Buenavista al aeropuerto de Balbuena, para despedir a los miembros de diversas Embajadas extraordinarias, a los Diputados a Cortes señores don Antonio Bolaños, don Julio de Jáuregui, don Ramón Ruiz Rebollo y a S. E. el señor Presidente de la República Española don Diego Martínez Barrio.

Salieron para Francia los Diputados Sres. Bolaños, Jáuregui y Ruiz Rebollo

ANTEAYER jueves a las cinco de la tarde por la estación de Buenavista salieron para Nueva York, donde embarcarán a mediados del mes corriente para Francia, los Diputados a Cortes Coronel Antonio Bolaños, don Julio de Jáuregui y don Ramón Ruiz Rebollo.

Acompañado por el Ministro-Consejero don Adolfo Alvarez Buylla, los Secretarios de Embajada señores Balcells y Argüelles y el Canciller señor Miquel i Vergés, acudió a despedirles el Embajador de España don Luis Nicolau D'Olwer, el Cónsul General de la República Sr. Tremoya, numerosos Diputados y otras personalidades políticas —entre las cuales se encontraban el ex-ministro don Carlos Esplá, don Pedro Vargas, el Delegado del Ministerio de Hacienda de la República Española, Dr. Gabriel Bonilla, el Subsecretario de Justicia, don Manuel Pérez Jofre, el Secretario de las Cortes, señor E. Fráppoli y el Habilitado General de la República en México, Sr. Esbrí— estuvieron en los andenes para abrazar a estos ilustres viajeros, con quienes deseamos reunirnos pronto en una España libre del franquismo.

MISCELANEA

Por Enrique FLOREZ

MOSTOLES

En un pueblecito de la provincia de Madrid, un alcalde rural lanzó un reto al coloso más grande que los tiempos modernos han contemplado: una declaración de guerra en toda regla.

Y Móstoles no ha desaparecido del mapa ni del territorio español.

RAEDER

El almirante Ráeder, el que cometió tal cúmulo de atrocidades con las unidades puestas bajo su mando, fué condenado en Nuremberg. Mas teniendo en cuenta su denodada acción de Almería, considerada, indudablemente, como circunstancia atenuante, se le rebaja la pena a la de prisión perpetua, en lugar de la de muerte vil en la horca como a sus colegas Jodl, Goéring y Kéitel.

¡Algo es algo!

AGRADECIMIENTO

Schacht, uno de los absueltos en Núremberg: "Ya no hay en la Alemania ocupada ni leyes ni libertad de expresión", dijo con toda libertad, amparándose en las leyes que rigen en la Alemania ocupada.

EN EL MOMENTO SUPREMO

Cordell Hull, cuando se sentía morir —cosa que no sucedió, afortunadamente— dijo: "Es indispensable que cada una de las Naciones Unidas, grande o pequeña, mantenga su fe en el ideal de una fraternidad de paz, de justicia y de libertad." Los españoles seguimos esperando...

LOS CARGOS CONTRA LOS CRIMINALES DE GUERRA

1º—Conspiración para hacer la guerra. Acta de Roma, en el hotel Quirinal, firmada por Mussolini e Italo Balbo, por una parte, y por la otra, por Goicoechea, Olazábal y otros representantes de las dos ramas monárquicas españolas, en 31 de marzo de 1934. 2º—Haber planteado la guerra y haberla hecho en forma agresiva. La cesión de las bases navales y aéreas de las Baleares, importantísimas —especialmente la de Mahón—; la cesión del baluarte occidental del teatro de la guerra en Europa, convirtiéndolo de democrático en subordinado a Hitler y Mussolini y la lucha a traición y a mano armada contra la primera de las Naciones Unidas, en orden cronológico, estando con ella fuerzas muy valiosas a la causa de la Humanidad y proporcionando experiencias in vivo a los ejércitos de tierra, mar y aire de las potencias del Eje; de cuyos hechos hay fehacientes documentos; de los que daremos cuenta pormenorizada a nuestros lectores en otro número de esta valiosa revista. 3º—Haber cometido crímenes contra la Humanidad.

LA CONFABULACION DEL SILENCIO

En los cargos contra Saúckel, "...responsable de la muerte de cientos de miles de trabajadores franceses, rusos, polacos y belgas". Por qué no belgas, etc.? ¿Es que los españoles, aun valiendo entre todos menos que un marino inglés, no somos dignos de ser respetados en nuestras vidas? ¿Es que tan grande es la ignorancia y la ineptitud de los funcionarios correspondientes que no se han enterado de que entre esos cientos de miles muertos cientos correspondieron a esos españoles que lucharon al lado de los británicos, de los yankis, de los franceses y de los rusos, causando la admiración de propios y extraños por su valor e inteligencia?

CINISMO O PROPOSITO DE ENMIENDA?

Byrnes, en el American Club de París, el día de octubre: "Nuestra defensa debe ser la de la justicia y la libertad; no de un pequeño núcleo de hombres y de naciones privilegiadas, sino de todos los hombres y de todas las naciones."

UN HEROE

El flamante rey de Grecia ha desembarcado en el puerto del Pireo. Y no nos referimos a la heroicidad de hacerlo en la tierra de la Hellade, que sí lo es, tras las repetidas repulsas de ese pueblo heroico e impulsivo, sino al hecho de haberlo efectuado en traje de campaña, el pecho constelado de todas las rutilantes condecoraciones griegas, ganadas a través de las vibraciones etéreas desde la heroica ciudad de Londres. Más, muchas más, como es natural, que cualquiera de esos anónimos soldados que, en número reducidísimo y mal armados, lanzaron a precipitada fuga a las indomables huestes de los camisas negras; émulos gloriosos éstos de aquellos esforzados hombres de la inolvidable gesta de Guadalajara. Gesta esculpida en mármoles por mandato de aquel que en vida se llamó Mussolini.

QUE SEA PRONTO

Bevin, el 3 de octubre: "...y cuando deje de ser miembro del gobierno espero no haber dejado nada pendiente que pueda engendrar nuevos afanes bélicos."

...Y NO ES PROPAGANDA

El abogado de Franck (no de Franco) dice que el cardenal Faulháber, de Munich, ha trasladado al Consejo Aliado una petición de clemencia del Papa Pío XII. (Franck se había convertido al catolicismo en la prisión hacía unos meses. Coincidencia). Cuando el defensor lo dice, sus razones tendrá.

UN TECNICO EN DERECHO

El senador Taft dice que es un crimen lo que se hace con los procesados de Nuremberg, ya que se les condena por leyes a las que se les da efectos retroactivos; lo que se justifica en teoría soviética, pero no yanki. Al parecer el matar hombres sin tasa y sin ton ni son constituye una figura de delito no comprendida en los códigos norteamericanos. No se concibe atraso semejante. Claro es que, con tal de complacer a los grandes tenorizantes del derecho, los grandes crímenes contra la Humanidad deben quedar impunes.

Los españoles nos acordamos de aquello de la **juridicidad.**

¿LA SEGUNDA FIBRA?

Pauley, consejero de la Casa Blanca en el ramo de reparaciones, aludiendo a las alemanas, acordadas en Potsdam, dijo: "Si este acuerdo no llega a ser puesto en práctica inmediatamente, dejará abierta la senda que conduce a una tercera guerra mundial al permitirse a Alemania que reconstruya su industria bélica potencial y que ofrezca su poderío armado al mejor postor. "Los franceses, ya desde tiempos de Foch, mantienen la necesidad de separar de Alemania esa región industrial, fuente de todos sus males y los de la Humanidad".

Adhesión al Gobierno de la República Española

LA Agrupación de México, D. F., de la Federación de Funcionarios Públicos de España, U. G. T., ha celebrado recientemente asamblea general ordinaria en los salones del Centro Andaluz de esta ciudad.

Por aclamación se adoptaron, entre otros, los acuerdos de que la Agrupación se dirija al doctor Giral expresándole la más firme y decidida adhesión al Gobierno que preside por su actitud netamente republicana y opuesta a todo género de maniobras claudicantes, y al Secretario General de las Naciones Unidas en solicitud de que el expresado organismo ordene o recomiende a todos sus miembros la inmediata ruptura de las relaciones económicas y diplomáticas que a algunos de ellos aun les ligan a la España de Franco.

A continuación se designó la siguiente Junta directiva: Presidente, Ginés de Haro; Vicepresidente, Matilde Cantos; Secretario, José María López Arias; Tesorero, licenciado Manuel Arilla Otín; Vocales, Salvador Hidalgo, licenciado Miguel Vidal Rico, Ricardo Mora, Peregrín Gurrea y Emilio Criado Romero.

Por último se acordó celebrar una comida de confraternidad.

"THE NEW STATESMAN AND NATION" DE LONDRES EN FAVOR DE LA ACCION ANTIFRANQUISTA DE LA O. N. U.

LA importante revista británica "The New Statesman and Nation" se refiere a la situación que prevalece en la España de Franco y afirma que: "Basta una permanencia de tres semanas en España para convencer al visitante de que nada, excepto una acción inmediata por parte de las Naciones Unidas, puede salvar a España de los horrores y de la tiranía actuales".

Fuera de VALIJA

POR LA GRACIA DE DIOS

DICEN de Madrid que las monedas de plata de nuevo cuño llevarán la efigie del "generalísimo" con la siguiente leyenda: "Francisco Franco, Caudillo de España por la gracia de Dios". ¡Tiene gracia! A sublevarse y bombardear ciudades y asesinar a pobres gentes, llama, por lo visto, Franco "gracia de Dios". ¡Graciosísimo Dios! No será ese, claro es, el Dios único y verdadero de los creyentes, nuestro Salvador, el Dios de los pobres y de los humildes, el Dios de los que han hambre de pan y sed de justicia, el Dios de las vidas y de los huérfanos, el Dios de la suprema bondad y de la piedad infinita, el dulce y compasivo Padre Nuestro que está en los Cielos. No, no es posible que sea ese Dios, en el que creen, o quieren creer, hasta los ateos; no es posible que El se dedique a hacer gracias como la de hacer, por su gracia, caudillo a Franco. Hay demasiado dolor en la tierra, demasiada injusticia en España, demasiadas lágrimas y miserias allí, para que Dios se entretenga en otra cosa que no sea prodigar confortación y ayuda a los afligidos. No debe ser, pues, ese Dios verdadero el que ha hecho esa gracia. Debe ser, acaso, al revés, y en vez de tratarse de "Caudillo por la gracia de Dios", será, sin duda, algún "dios por la gracia del caudillo", es decir, algún falso dios. Que todo podría ser. Pues todo eso del totalitarismo, el fascismo, el nazismo, el falangismo no es sino un torpe y nefando paganismo que tiene sus propios dioses horribles y diabólicos, los cuales forman una mitología satánica; monstruosas divinidades devoradoras de niños y de ancianos, de bienes y de cosechas, y ante las cuales los coribantes y pastóforos del franquismo realizan impíos sacrificios humanos. Sólo un dios de esa clase, dios con minúscula y sin vergüenza, dios dejado de la mano de Dios, ha podido hacernos la gracia de convertir en caudillo al Franco ese. Tal inscripción en las monedas de plata convierte seguramente a ese dios del cuño franquista en el dios del dinero, el dios de los prestamistas y de los usureros, de los Romanones e Infantados, de los tenientes coroneles y de los generales franquistas dedicados a enriquecerse en el mercado negro, de los banqueros y de los latifundistas, de los obispos y de las jerarquías, de los señoritos flamencos dueños de cortijos y de las herederas histéricas. Dios del dinero —¡poderoso caballero!—, dios del pané y de los monises, del dinero infame —¡con lo pobre que era y es el verdadero Dios, que jamás ha tenido ni un céntimo!—, dios perverso del dinero que mancha y corrompe, del dinero que, para mayor ignominia, se ensucia con ese cuño de Franco. ¡Pues sí que es majo, ahora que pienso, el eunocoide imperial ese, para que lo graben en los duros y en las pesetas y hasta en las perras gordas! Después se quejarán los hacendistas franquistas de que su moneda no vale nada. ¡Naturalmente! ¡Con esa jeta de criminal nato, de asesino frío, de homicida impasible e insensible que tiene ese cuño de Franco! Tomad un puñado de monedas de plata. Con esas monedas podréis comprar pan y vino y sal y cuanto sirve para nuestro sustento. Pero estampad en esas monedas ese cuño de Franco, Caudillo por la gracia de Dios. Hecha la acuñación, ya no valen nada. En esa forma, con esa moneda, un litro de aceite no valdrá como hasta ahora veinte duros; valdrá, por lo menos, veinte mil. Y un kilo de pan, ochenta y seis mil y pico de pesetas. ¡Claro! La efigie de Franco, el cuño ese de Franco, hace bajar más la moneda, envilece aún lo más vil, que es el dinero; lo arruina y aniquila como una escuela de párvulos bombardeada por los Junker y Caproni de Franco, Franco, Franco en los días de Guernica y Granollers. Conque, ¡caudillo por la gracia de Dios! ¡Rediós! Debe de ser, en todo caso, una gracia de retruécano, de astracanada, de bufonada, de disparate teatral y teratológico; o acaso sea esa gracia rancia, ajada, menopáusica, funeraria, que conservan, como en naftalina, desde las columnas del "A B C", los dos tristes humoristas del Imperio. Gracia de dios patoso, que se equivoca al contar los chistes y revienta el efecto, gracia de payaso al que le duelen las tripas, de mirón que se troncha de risa cuando resbala en la calle y se descrisma el prójimo. ¡Vaya gracia del "Caudillo" por la gracia de Dios, y de ese dios por la gracia del "Caudillo"! En mi casa no comeremos, pero ¡nos vamos a reír más! Habrá que ver la cara de cualquier falangista cuando le rechacen un duro con ese cuño de Franco, "Caudillo" por la gracia de Dios:

—Ese es falso.

—¿Qué dice?

—Que sí, hombre: que no lo puedo pasar.

Y ¡con qué rabia lo botarán todos los buenos españoles sobre la mesa de mármol, para ver si salta, en espera de verlo danzar y rebotar pendiente del extremo de la soga que ha sobrado en Nuremberg!

Después de la nueva acuñación, las pesetas no se llamarán ya pesetas, ni los duros, duros. Será, por lo demás, excesivo imitar la antigua denominación de "philippus" y "carolus". Habrá que darles otros nombres:

—¿Cuánto vale eso?

—Quince felones y medio.

O:

—Doce criminales y veinticinco céntimos.

O:

—Siete Opas y un níquel.

¡Caudillo por la gracia de Dios! ¡Qué blasfemia! ¡Y la efigie de ese cuño de Franco acuñada en las nuevas monedas! ¡Qué dulce broma! Pero ¿cómo se estampará su efigie? ¿De tamaño natural? ¿De cuerpo presente? El enanillo sangriento no es, por cierto, muy alto. Bien medido, sí que cabe en una peseta. Es un tirano pesetero, por la gracia de Dios. Si sobra algo de él en la circunferencia pesetera, será por arriba, por la cabeza, pues por abajo, por los pies, llega exactamente hasta el suelo. Pues en ese caso, que le corten desde ahora la cabeza. Eso llevaremos adelantado cuando volvamos a España. Conque ¿caudillo por la gracia de Dios, eh? ¡Vaya, vaya con ese cuño de Franco!

EL VALIJERO

OPTICA IRIS, S. A.

ISABEL LA CATOLICA, 22 (Frente a la iglesia de la Profesa)

Teléfono Eric. 18-33-14 MEXICO, D. F.

APARATOS PARA SORDERA WESTERN ELECTRIC

CRISTALES DE TODAS MARCAS

RAPIDO DESPACHO DE RECETAS

Sucursales en: CELAYA, GTO. y TORREON, COAH.

EL GENERAL DON SEBASTIAN POZAS

Militar y español ejemplar por su lealtad y grandeza de ánimo

ASISTIMOS conmovidos al sepelio del Excmo. señor General de División don Sebastián Pozas, cuyo fallecimiento hemos anunciado en nuestra anterior edición. Presididos por el Jefe del Estado Republicano Español, don Diego Martínez Barrio y por el Jefe del Gobierno legítimo de España, doctor Giral, acompañados por nuestro Embajador en México, doctor Nicolau D'Olwer, los generales, jefes y oficiales que fueron sus compañeros de Armas y numerosas personalidades y amigos rindieron homenaje a la vida ejemplar del más antiguo de los generales españoles expatriados por su servidumbre al honor y a la lealtad debida a la Nación.

Don Sebastián Pozas, nacido en Zaragoza, había cumplido ya los setenta años y procedía del Arma de Caballería. Sirvió en Africa la mayor parte de su carrera y en todos sus grados; ganó todos sus ascensos, hasta general, por méritos de guerra y sus méritos fueron enaltecidos por numerosas condecoraciones, entre las cuales poseía la Medalla Militar. Era caballero de la Gran Cruz de San Hermenegildo.

No fué jamás un militar-político. Tenía las mejores virtudes del aragonés y las practicaba con una aparente rudeza y con la sencillez de la auténtica virtud. Durante la monarquía fué tan leal al Estado como lo ha sido durante la República. El rey le nombró Gentilhombre sin que mediara más que la propuesta de quienes estaban en el deber de señalar al monarca a los Jefes más distinguidos. Cuando el sufragio popular desahució a la monarquía del trono, el general Pozas, entonces Comandante Militar de Melilla, fué el primero en Africa que enarboló la bandera republicana, contra el parecer del Alto Comisario, obstinado en intentar la resistencia ante la voluntad nacional. ●

En los primeros años del régimen republicano mandó la Brigada de Caballería de la 4ª Región, en Cataluña, país en el que se sentía profundamente arraigado por haber residido allí y por ser la patria de su señora esposa y de su hija.

Fué después nombrado Director General de la Guardia Civil, mando delicado y cargo de confianza del Gobierno que desempeñó en dos ocasiones y en el cual dió el general Pozas nuevas pruebas de cómo sirve al Estado un militar competente y leal. La rebelión de julio del 36 le encontró al frente de este Instituto.

Fué Ministro de Gobernación, General en Jefe del Ejército del Centro y en 1937 pasó a mandar el Este —frente de Cataluña y Aragón—. Su último empleo militar en España fué la Comandancia Militar de Gerona, en Cataluña.

Vino a morir a México, con la misma dignidad con que había vivido siempre, después de más de veinte años de generalato, sin traicionar su honor, que era el de España; este auténtico honor al cual han consagrado su carrera y su vida estos militares desterrados por mantenerlo.

Tan pronto como se formó el Gobierno Republicano en el exilio, el general Pozas reiteró su lealtad al Poder legítimo del Estado Español y poco después desempeñó su último cargo, formando parte de la Misión Extraordinaria de la República Española, presidida por el Embajador M. Pedroso, que fué a Caracas para agradecer a la Junta Revolucionaria de Gobierno que preside don Rómulo Betancourt el reconocimiento del nuevo Gobierno Republicano.

ESPAÑA NUEVA rinde en el general Pozas homenaje a las virtudes militares que él encarnaba y que tantos otros jefes y oficiales del Ejecutivo Español mantienen en este doloroso exilio, que ya dejó a muchos en la tierra hospitalaria que les ha acogido. Y testimonia su pésame a su señora viuda, a su hija y a su esposo, el coronel Carvajal, Diplomado de Estado Mayor y Caballero Laureado de San Fernando.

Falleció Dña. Milagros Vivanco, viuda de Guarner

EL 19 del pasado, y en Barcelona, falleció la señora doña Milagros Vivanco, viuda de Guarner, a la edad de 75 años y a consecuencia de larga enfermedad, tanto más penosa cuanto que la distinguida dama, madre de nuestros amigos el coronel diplomado Vicente Guarner —Agregado Militar de la Embajada de España en México—, José y Luis Guarner —también Jefes del Ejército español y leales a la República— vivió esos últimos años de su vida ejemplar sin la compañía de ninguno de sus hijos, todos exilados.

ESPAÑA NUEVA se asocia cordialmente al duelo de nuestro estimado colaborador Vicente Guarner y de sus hermanos y esposa.

INFORMACION CATALANA

FRANCO, MERCADER DE ESCLAVOS

LA opinión pública, en Barcelona, se muestra seriamente alarmada ante la triste evidencia de un hecho bochornoso, el cual, por sí solo, es suficiente para aquilatar hasta dónde llegan la moral y el "cristianismo" del feroz usurpador de la autoridad suprema en España.

A lo que parece, Franco, según una información de IDER Press, con tal de obtener efectivos musulmanes para combatir al inexistente "bolchevismo" se comprometió con los jefes marroquíes que le eran afectos, a suministrarles en su día, esclavos rojos, o "perros cristianos" para que hiciesen con ellos aquello que tuviesen conveniente, por inhumano que ello fuera. Este compromiso, contraído con ocasión de la famosa batalla del Ebro, tiene por objeto compensar a los caudillejos africanos de la enorme disminución que en sus filas produjo el arrojo y el heroísmo de los republicanos españoles.

Huelga decir la angustia y la consternación que pesan sobre toda familia que tenga alguno de sus miembros en las mazmorras de Franco. Ya es del dominio público la crecida "exportación" que de los mismos se hace, consignación, por el motivo inocuo, a los espantosos campos de prisioneros, que el "caudillo" ha copiado de lo que pudo aprender de visu después de Annual y Monte Arruit.

PEOR QUE BESTIAS DE CARGA...

Tal es la condición en que viven, si a esto se le puede llamar vivir, los españoles que el miserable dictador, entrega a los kabileños, para su explotación. Aparte del trabajo abrumador de bestias que les es impuesto, de los castigos despiadados, y de las pésimas condiciones de habitación y alimento, gravita sobre nuestros desgraciados hermanos, así vendidos, el odio mortal de sus salvajes dueños, quienes los acusan del exterminio de gran número de los suyos. El régimen del esclavo republicano español en el Rif, es de explotación y de venganza.

LOS MUERTOS VIVOS

De hecho, los infelices a que nos venimos refiriendo, son espectros, no sólo en el sentido figurado de su demacración física, sino por el hecho de que hace tiempo murieron todos ellos, a juzgar por la anotación de "desaparecido" que figura en cada expediente individual. Asimismo, en el Registro Civil, dejaron ya, por orden de Franco, de pertenecer al mundo de los vivos. Es la muerte civil decretada fríamente para ellos, por el siniestro salvador de España.

PRUEBAS EVIDENTES DEL CRIMEN

Uno de los espectros a que hacemos referencia, logró, a costa de Dios sabe qué sacrificios, evadirse de su espantosa cautividad y llegar a Sabadell donde pudo hacer llegar a manos de los padres de un joven "desaparecido" un patético S. O. S. escrito a lápiz. La familia, trató de captarse la benevolencia del Cherif de la zona española, a cuyo efecto le remitió varios cortes de paño de lo mejor que Sabadell produce. El moro contestó dando las gracias, pero no aventuró una sola palabra acerca del joven que motivaba la gestión.

La madre y la hermana del desventurado, tuvieron la inocencia de apelar a doña Carmen y a Carmencita, emperatriz y heredera respectivamente del paraíso franquista. Ambas contestaron con vacuas frases de condolencia y recomendaron que el asunto fuese dejado al arbitrio de la Divina Providencia...

Entre tanto el evadido fué arrestado y sujeto a bárbaras torturas en la cárcel de Barcelona. Por medio de las más atroces extorsiones se la hizo declarar que "todo era falso" y "que nada había visto". Ello no fué óbice para que más tarde jurase ante los afligidos padres que le visitaron en el hospital, por la salud de su madre, que su relato era auténtico y fidedigno.

OTRO CASO COMPROBADO

Un vecino de Tarrasa hubo de desaparecer, asimismo, a fines de la guerra civil. Su "viuda", en terrible lucha por la vida, acabó por servir como criada en casa de un oficial franquista. Trasladado éste a Marruecos, la mujer en ocasión de circular por una lóbrega calle moruna, oyó, con sorpresa que la llamaban por su nombre. Era la voz de su marido. Vencido el sobresalto, pudo comprobar que la llamada partía de un agujero enrejado, a ras del suelo. Por este medio harto fantástico, aunque bien real por desgracia, pudo saber que su marido, con otros presos republicanos, se hallaba allí en espera de ser conducido a un campo de esclavos. Trató de obtener de su patrón, el franquista, apoyo para el desgraciado. El tal, prometió interesarse. Resultado: la pobre mujer reexpedida a la península y toda huella del esposo perdida para siempre.

COROLARIO

Nos hallamos ante un crimen monstruoso, de lesa humanidad, que ameritaría una severa inspección de las potencias civilizadas. Pero éstas se obstinan en seguir su táctica de avestruz y no ver nada de cuanto pasa de visible.

Franco es el autor de esta horrenda fórmula para vaciar las cárceles y reducir a la nada el censo penal de políticos. Falange actúa de encubridora y de verdugo de todo aquel que trata de levantar una punta del velo que cubre este tenebroso atentado contra la civilización cristiana, por parte de quienes se dicen sus defensores.

La tragedia es demasiado grave para pasarla por alto. Una cosa es que el falangismo organice desfiles de cadavéricos componentes de sus batallones de trabajadores forzados, haciendo creer al pueblo —que no lo cree— que se trata de "maquis" capturados en la frontera. Eso, con ser afrentoso y cruel no revela la gravedad del comercio de carne humana española, con los jefezuelos berberiscos, ávidos de vengar en los indefensos victimados las derras palizas que de ellos recibieron en territorio español.

EL PADRE PUIG PREDICE EL FIN DEL MUNDO

EL Revdo. Padre Puig, S. J., que fué director del Observatorio Astronómico de Buenos Aires, en una conferencia dada en Sabadell el día 19 del pasado, predijo que el Mundo podía terminarse dentro de la presente generación, explicando que el desastre final se produciría por sequía o por inundación, o por explosión debida a exceso de calor o a contracción por baja temperatura, añadiendo que la mayoría de los hombres de ciencia coinciden en apreciar que lo más probable es que el Mundo termine a consecuencia de una explosión del Sol.

Don Artemi Aguadé, Consejero de Cataluña

NO ha sido seguramente la emigración catalana la mejor librada en la lucha por sobrevivir a la ocupación del territorio nacional por las fuerzas nazi-fascistas y españolas. Secuestro y martirio del Presidente Companys; muerte de don Pedro Corominas en Buenos Aires; de don Gabriel Alomar en el Cairo; del doctor Jaume Aguadé; del doctor Jaume Serra-Hunter; de don Juan Llulú y del doctor Joaquín Xirau en México, por no citar más que a las figuras de mayor relieve.

A ellas se unió don Artemi Aguadé i Miró, ex Consejero de la Generalidad y hermano del ex Ministro de la República Española.

Nacido en Reus, en un ambiente de tradición liberal y de distinguida familia, Aguadé militó con su hermano en las filas del partido fundado por Maciá con la bandera del "Estat Catalá". Su carrera política está íntimamente unida a estos dos nombres: al de Maciá y al de su hermano el doctor Aguadé, a quien secundó en la labor de propaganda y organización, llegando a ser el animador de un sector importante de la Esquerra Republicana de Catalunya, a cuyo Consejo Nacional perteneció ya en los primeros años de la República. Hombre cordial, su noción de la política estaba vinculada al nacionalismo catalán más conciliador y su acción como hombre de partido inspirada en la idea de servicio y de solidaridad fraternal. Su simpatía y su afán de "servir" iluminaban a sus amigos y neutralizaban, en una luz grisácea, la enemistad política.

Los hechos de octubre de 1934 le obligaron a refugiarse en Francia, residiendo en Orleans y en Bélgica hasta después de la victoria electoral de 1936.

Desde los primeros días de la rebelión militar, Artemi Aguadé se consagró a la organización de la lucha en el frente de Aragón. Fué uno de los promotores y Comisario General de la "Columna Maciá-Companys", primera unidad que Esquerra Republicana de Catalunya nutrió con sus hombres en primera línea del frente de batalla, transformada después en Brigada.

En momentos difíciles sustituyó a don José España como Consejero de la Generalidad de Cataluña en el Departamento de Seguridad, sucediendo al de Gobernación, desorganizado por la revolución. Inició desde este alto cargo la reorganización de los servicios de Orden Público, atomizados por las múltiples inteferencias de los Comités de "salud pública" y de las fuerzas populares antifascistas, órganos improvisados en defensa del régimen y desviados por la acción partidista. Para su coordinación y reabsorción se creó la Junta de Seguridad de Cataluña y su desarrollo y funcionamiento puso a prueba las dotes de conciliador que Artemi Aguadé poseía en alto grado.

Sería injusto examinar su obra en el Ministerio de Seguridad sin tener bien presentes las circunstancias en que hubo de desarrollarse. Así, por ejemplo, su Decreto Orgánico de Unificación de las Fuerzas de Orden Público de Cataluña tuvo que acomodarse a dos limitaciones onerosas: la organización del Cuerpo de Seguridad de la República Española, reformada por el Gobierno de don Francisco Largo Caballero, siendo Ministro de Gobernación el señor Galarza y la reabsorción de las organizaciones de policía creadas por los sindicales y los partidos desde el "Comité Central de Milicias Antifascistas de Cataluña". Y aun así, Aguadé, solicitando y aceptando la colaboración de sus compañeros de Gobierno más afines, logró que el Gobierno fijara unánimemente algunas bases fundamentales para restablecer el mando y la unidad orgánica de las fuerzas de la policía catalana.

Siendo Consejero de Seguridad se produjo la insurrección del 3 de mayo de 1937, que Aguadé afrentó valientemente. No tuvo para reprimirla la cooperación de las fuerzas del Gobierno de la República, con las que contaba después de convenirla con el Ministro de Gobernación, en justa reciprocidad de la que el Gobierno catalán había prestado al Poder Central y en legítima aplicación de los preceptos que regulaban la ayuda mutua entre ambas Administraciones.

Desde mayo de 1937, en que cesó de pertenecer al Gobierno de Cataluña, hasta la total ocupación del territorio nacional, Aguadé desempeñó diversas misiones en el extranjero. En México, donde residía desde 1941, se consagró a la reorganización de su partido y formó parte como Vocal Adjunto del Consejo Nacional de Esquerra Republicana de Cataluña, cargo que desempeñaba cuando le postró la enfermedad que le ha costado la vida días antes de salir para Francia.

Deja en México a su señora esposa y a sus sobrinos Jaume A. Aguadé y Nuria A. de Pujoan, a quienes enviamos nuestro más sentido pésame.

SASTRERIA "LA UNIVERSAL"
VELEZ Y SEBASTIAN
AGUSTIN SEBASTIAN
SASTRE CORTADOR
TRAJES A LA MEDIDA PARA SEÑORAS Y CABALLEROS
GRAN SURTIDO DE CASIMIRES FINOS
AYUNTAMIENTO, 159 - Dpto. Núm. 6 ● Tel. Eric. 18-39-21 - MEXICO, D. F.

CIELMAR
MONTEVIDEO - BUENOS AIRES
La mejor organización para mandar paquetes de víveres a ESPAÑA.
Entrega a domicilio sin ningún gasto para el destinatario.
REPRESENTANTES EN MEXICO
"DULOP"
Artículo 123, No. 22. Desp. 209.
Teléfono J-73-98.

SE VENDE
Fabriquita chorizos estilo español en ramas latas manteca. Bien instalada. Producción vendida. Bien acreditada. Con o sin vivienda. Tel. 18-60-18. De 2 a 4, o López 82, dep. 20.

FUNDACION
PABLO IGLESIAS
BIBLIOTECA

El Guadalquivir y el Danubio

LA RUMANIA DE CODREANU Y LA RUMANIA DE GRODZA

Por Fabián VIDAL

VARIAS veces, en mis paseos por Sevilla, he recorrido la calle de Trajano. Y siempre, al leer el rótulo fijado a su entrada y a su salida, acudían a mi memoria los sabidos versos del clásico:

Pío, felice, triunfador Trajano
Ante quien muda se postró la tierra

Y me acordaba luego de un amigo bilbaíno, Ramón de Basterra, autor de un libro sobre Rumania, titulado "La obra de Trajano". (V. debió de conocer a ese amigo, querido Don Adolfo Prieto). El publicista en cuestión estuvo varios años en Bucarest, desempeñando un cargo diplomático. Y a su regreso a España, con los datos reunidos allá, escribió el libro de que me refiero y que fué, para algunos de sus connacionales de la clase de universitarios, una gran sorpresa...

TRAJANO, emperador de Roma, era español de Hispalis, primitivo nombre de Sevilla. Elevado al solio, rodeóse de iberos, casi todos béticos y lusitanos. Y al organizar las legiones, con vistas a campañas nuevas y difíciles, hizo que se alistaran en ellas muchos de sus compatriotas.

Al frente de numerosas tropas, en gran parte hispanas, cruzó la llanura magyar, donde tuvo Atila su sede capitalina y donde había de morir la noche de sus bodas con una muchacha de quince años, escaló los nevados Cárpatos y descendió a la vieja Dacia. Era una planicie regada por ríos que, naciendo en las montañas carpatenses iban a verter sus aguas en el enorme Danubio. Y esa región llana se cubría de prados y trigales.

Trajano la conquistó sin demasiado esfuerzo. Parte de la población huyó a la otra ribera danubiana, es decir, a lo que hoy se llama Bulgaria. Y el Emperador repartió las tierras abandonadas a sus legionarios, que de soldados se trocaron en colonos agrícolas. La mayoría se casaron con mujeres dacias, que tenían una gran reputación de belleza. Y así nació, pujante, una raza nueva, la válaca. Dacia, andando los siglos, creó la Valaquia actual, madre de la nacionalidad rumana moderna...

España y más principalmente Andalucía tienen así en los Balkanes descendientes suyos —no aludo ahora a los sefaraditas judíos—. Yo he podido comprobar, en la colonia rumana de París, que quienes, perteneciendo a ella, eran de origen válaco, parecían sevillanos o cordobeses.

Pues bien, allá por la primavera de 1937, Rumania cometió un matricidio. Porque envió unos miles de sus hijos para que ayudaran a Franco en su agresión a la República española.

¿Cómo había podido consumarse tal crimen? Pero no nos asombremos mucho. Recordemos la situación de Europa por aquellos años turbios, que preparaban entre terrores, pánicos, iniciones e incoherencias, la catástrofe de la segunda conflagración mundial...

Rumania había doblado, después de la paz de Versalles, su población y su territorio. La Valaquia, la Moldavia y la Dobrudja primitivas habían recibido, como provincias anexionadas, la Besarabia rusa, la Bukovina austríaca y la Transilvania húngara. Mas ello planteó una serie de problemas. ¿Cómo asimilar a las minorías étnicas, eslavas y magyares? ¿Cómo librarse del contagio bolchevique? Sólo el río Dniester separaba a la gran Rumania de Bratiano, de la Eslavia Roja de Lenin y Trotzky...

Bratiano realizó, a la carrera, una reforma que dió a los campesinos sin propiedad los latifundios de la nobleza boyarda. Pero la cuestión de las asimilaciones apareció más grave. Surgieron partidos separatistas y corrió la sangre en Besarabia, Bukovina y Transilvania y hubo crisis ministeriales y represiones policíacas y aprovechando la nacional confusión, el Rey Carol recobró la corona de que le habían desposeído, luego de derribar al Consejo de Regencia.

Y abandonando los cabarets parisienses se instaló, con la señora Lupescu, judía que dicen es su esposa —porque Carol, lo que aseguran, es bígamo, ya que está casado también con la reina María, de la que tiene un hijo, el Rey Miguel— con su viejo favorito, el enigmático príncipe Stirbey, en el Palacio Regio de Bucarest...

Ya meditaba por entonces, Mussolini, dueño de Italia, empresas balkánicas. Y surgía, en el horizonte alemán, Adolfo Hitler.

Y Rumania conoció el fascismo. Un aventurero, llamado Codreanu, fundó algo así como una Falange, que iba a denominarse Guardia de Hierro. Con subsidios de Alemania y de Italia, compró armas y periódicos e inauguró una campaña de violencias. Aplicaba al pie de la letra los capítulos del libro de Curzio Malaparte "La técnica del golpe de Estado". Apaleaba, hería, mataba, asaltaba redacciones y círculos políticos, aterrorizaba, en fin...

S. M. el Rey Miguel de Rumania en la ceremonia de consagración de la catedral de Timisoara, con el Presidente del Gobierno Sr. Pedro Groza y el Patriarca de la Iglesia Ortodoxa Rumana, Mons. Nicodemo.

Llegó la guerra española. Alemania, Italia y Portugal, solicitados por los militares, los clérigos y los latifundistas de España, se comprometieron a enviar a la piel de toro ibérica ejércitos y armamentos. Y como era lógico excitaron a sus cómplices de todo el mundo a que les ayudaran con hombres y dinero. Y sucesivamente llegaron a nuestro desdichado país con los cien mil italianos europeos y africanos de Mussolini y los cuarenta mil alemanes de Hitler y los diez mil portugueses más o menos viriatos de Oliveira, dos brigadas irlandesas alistadas por el catolicísimo Edmundo de Valera, una brigada albanesa, enviada por el Rey Zogú, una legión húngara, reclutada por Horty y otra rumana, formada por Codreanu en Bucarest, sin que el Rey Carol y sus ministros se opusiesen.

Yo vi, en hospitales republicanos, heridos que habían pertenecido a esta última y entre ellos a un periodista, que había sido redactor del "Universul" y que se apellidaba Popescu.

La legión rumana vivió poco. Hubo que disolverla —lo mismo ocurrió con los cuerpos irlandés, albanés y húngaro— y sus componentes se volvieron a su patria o se incorporaron al Tercio de Extranjeros. "Todo es carne" decía Casteión.

EL año 1938, Carol dió un golpe de estado y suprimió la constitución del reino. En 1939, por el otoño, hizo asesinar a Codreanu y a algunos de sus tenientes. Pero Hitler, al saberlo, montó en cólera. Y le echó del trono de Rumania y puso en su lugar un gobierno pelele, presidido nominalmente por el General Antonescu.

Antonescu, obedeciendo a Hitler, cedió la Bukovina y la Besarabia a Rusia y la Transilvania a Hungría, volviendo así Rumania a sus antiguos límites. Más tarde, rompiendo el acuerdo de No Agresión ruso-germano, invadió el suelo soviético...

Desde 1941 a 1945, Rumania realizó, obligada por Berlín, sacrificios crueles. Perdió medio millón de sus hijos. Entregó su petróleo, su trigo y su ganado a Hitler, que le pagaba con papeles sin valor alguno. Y por eso, cuando las tropas de Stalin, pasando el Dniester y el Pruth, la invadieron irresistibles, acogiólas con los brazos abiertos.

Y el Rey Miguel suscribió un armisticio. Y el Profesor Grodza, un comunista, reemplazó a Antonescu. Y éste fué fusilado, como Quisling el noruego y Mussaerts el holandés.

SE han celebrado en Rumania elecciones generales. Ha triunfado el Frente Popular. Los socialistas formarán el más numeroso de los grupos del Parlamento y les seguirán los comunistas. Inglaterra y Estados Unidos han afirmado que estas elecciones no fueron libres.

¿Qué harán los rumanos con el Rey Miguel? En Bulgaria hay República. Y en Yugoeslavia. Y en Polonia. Y en Albania. Y en Checoeslovaquia. Y en Hungría. Y en Austria. Y Alemania será República también. Todo el Centro y el Este europeos, salvo Grecia —y no se sabe qué ocurrirá allí todavía —son republicanos...

1937. Una legión rumana pelea a las órdenes de Franco, en España, contra la República Española.

1946. Rumania reconoce la legitimidad del Gobierno Republicano Español en el exilio y pide que éste le envíe un Ministro.

MIRADOR

Por Vicent de BALAGUER

Esclavos

El Ministro de Relaciones de Hungría ha dicho que si los Aliados no modifican sus demandas económicas sobre su país, dos generaciones de húngaros tendrán que trabajar como esclavos, y ni aun así podrán cumplir las condiciones impuestas en el tratado de paz.

He ahí la moralidad internacional de nuestros tiempos. Hay que analizar a fondo el provecho o las represalias por determinadas conductas. A Hungría que, por razones geográficas, se vió arrastrada por las corrientes hitlerianas se le esclaviza por dos generaciones. Y a Franco, beligerante consciente y por voluntad propia en favor de la causa nazi-fascista, se le tolera y respeta.

Sarcasmo

Es intolerable que la moral de la post-guerra sea falseada por conveniencia de intereses determinados. El contraste entre Hungría y Franco no puede ser más sarcástico. La corrupción y la parcialidad es lo único que justifica la existencia del franquismo por un lado y la esclavitud de unas generaciones inocentes por otro. Pero, no se olvide que no se obtendrá la paz universal sino cuando las relaciones internacionales se rijan por principios morales.

Detalle

Bajo el disfraz de embarcaciones privadas desembarcan tranquilamente en las playas de la costa suroriental de Inglaterra gran cantidad de viajeros con maletas llenas de artículos que alcanzan un alto precio en el mercado londinense.

He aquí otro detalle de la moral de post-guerra, que se infiltra en todos los terrenos, y se tolera en países tan civilizados en materia de justicia nacional como Inglaterra.

Sueldos

La marejada de las finanzas franquistas ha llegado hasta las playas americanas. Hace tres meses que los diplomáticos de Franco, todavía "acreditados" en algunos países del Nuevo Continente, no pueden cobrar sus sueldos por falta de divisas. Ese derroche para pagar soldados y policías tenía que acabar así: una crisis económica acompañada por la destrucción de la falsa peseta que hoy circula.

Perfume

Un gran amigo de la República Española, el notable escritor mexicano José Pérez Moreno, está dispuesto a tomar el avión en misión diplomática en el extranjero. Está ansioso por visitar otra vez España, pero quiere visitarla cuando pueda verla libre, republicana. Quiere ver otra vez Barcelona, Madrid, Sevilla —la Giralda—. Y sobre todo, asomarse al Guadalquivir. Y hace unos días nos hizo esta pintoresca pregunta:

—¿Por qué las aguas del Guadalquivir huelen a manzanilla?...

Evocación

Igual que a don Justo Sierra, al general mexicano Vicente Riva Palacio lo sorprendió la parca en Madrid. Cuarenta años permanecieron en su fosa del panteón madrileño los despojos mortales del militar de estos valles. Posteriormente fueron trasladados sus restos a los lares nativos para que, en su seno materno, durmiera el sueño sin fin.

Lo evocaba hace pocos días el insigne escritor mexicano, y gran hispanófilo, don Roberto Núñez y Domínguez, con motivo del cincuentenario de Riva Palacio...

¡NAVIDAD!

PAQUETES DE COMESTIBLES Y ROPAS CON DESTINO A ESPAÑA Y DEMAS PAISES EUROPEOS ENVIADOS DESDE E. E. U. U. Y ARGENTINA

Variedad capaz de satisfacer todos los gustos y al alcance de todos los peculios

SERVICIOS ASEGURADOS Y LIBRES DE GASTOS

Pida nuestras listas a:

"CAR & LOP", S. DE R. L.

San Juan de Letrán No. 23, desp. 401.

¡ALERTA FRANQUISMO SE SIENDO UN BALTE NAZI

Inicia este artículo una serie de España. Es un relato exclusivo, no trata de ocultar, ni siquiera de bilidad de entrar en la España fran

Su autor, Ted Allan, acaba corresponsal especial de la CBS verdadero nombre —Alan Herm utilizado, como periodista, el seud utiliza su verdadero nombre.

En 1937, tuvo a su cargo el madrileña de la "Prensa Asociada" fundador del mundialmente famo gre, en Madrid, y durante la bat "Banco de Sangre", un tanque le a una novela sobre la Brigada Inte artículos sobre España se han p Diggest".

ocurre actualmente en el interior ura, hecho por un hombre que fascismo, pero que tuvo la ha hechos y volver a salir de ella. Fué a Madrid, en calidad de DCASTING SYSTEM) bajo su los últimos quince años haya N. En su producción de escritor civil española para la agencia dante del Dr. Norman Bethune, adiense de Transfusión de San ras prestaba sus servicios en el pués de salir de España, escribió his Time a Better Earth". Sus nelle", "Colliers" y "Reader's

Ted Allan, autor de esta serie de sensacionales reportajes del P. M. de Nueva York.

I

ESTE es un toque de alarma dirigido a los delegados de las Naciones Unidas y a todos los pueblos democráticos del Mundo, para advertirles del peligro que corremos de ser engañados miserablemente por la España fascista. Cualquier acción de las Naciones Unidas contra el régimen franquista podría, eventualmente, dar al traste con el mismo Franco, pero ello no implicaría necesariamente dar al traste con el fascismo español ni con la influencia germano-nazi en España.

Mi investigación personal sobre la situación española me ha convencido plenamente de que los nazis se han incrustado firmemente en España y conservarán sus posiciones estratégicas, tanto económicas como políticas, aun en el caso de que Franco desaparezca.

Solo un cambio completo de régimen, sólo el retorno a un Gobierno republicano que representase a todos los sectores que lucharon contra el fascismo, podría garantizar la derrota del fascismo en España y la eliminación de una nueva amenaza nazi para dominar al mundo.

Mi información sobre España demostrará:

a) Que los nazis alemanes están en tal forma vinculados a las organizaciones políticas y económicas españolas que, en realidad, contribuyen a la política básica de España.

b) Que los nazis alemanes en España, conjuntamente con sus partidarios fascistas españoles, basan todos sus planes y esperanzas en una guerra entre los Estados Unidos y la Rusia Soviética, en el transcurso de la cual ambas grandes potencias se destrozarían mutuamente.

c) Que criminales de guerra alemanes, reclamados como tales, viajan por todas partes sin trabas de ninguna clase, viven en lujosos departamentos y gozan de la protección del Gobierno franquista.

d) Que técnicos y científicos alemanes continúan trabajando en fábricas y laboratorios controlados por alemanes.

e) Que agentes de la Gestapo y hombres de la SS continúan también operando con fondos nazis.

f) Que negociantes germanos, en cuyas manos radica el control de importantes sectores de la economía española, mantienen íntimo contacto económico con agentes alemanes en Sud-América.

g) Que funcionarios del Gobierno franquista, oficiales del Ejército y dirigentes de Falange son los secretos directores de empresas y fábricas controladas por alemanes y han obtenido beneficios que se cifran en millones de pesetas, ayudando a los negociantes germanos.

h) Que la policía franquista practica un sistema de terror contra el pueblo español, que puede competir ventajosamente con cuanto los nazis hacían en Alemania.

i) Que poderosos intereses comerciales británicos y norteamericanos sabotean actualmente toda la política de los EE. UU. dirigida contra Franco.

Permanecí en España durante unos veintinueve días. No es mucho tiempo, pero debe tenerse en cuenta que conozco bien el país, que hablo su idioma y que contaba con muchos contactos y amigos en el interior de España. Mi información no procede exclusivamente de fuentes informativas de la oposición republicana, sino también del Gobierno "oficial" y de los Aliados. Debo decir que tomé parte en la guerra española, tras haber tenido a mi cargo el reportaje de la misma, como ayudante del Dr. Norman Bethune en su mundialmente famoso Servicio Hispano-Canadiense de transfusión de sangre, como miembro del cual visité todos los frentes durante la guerra. Esta vez, en mi viaje de regreso a España, me prometí visitar de nuevo todos los lugares que había conocido entonces.

Permanecí durante tres días con sus noches entre los guerrilleros de la sierra del Guadarrama. Logré entrevistarme con miembros del Gabinete, con funcionarios de Falange, con muchos oficiales del ejército, soldados, clérigos, amas de casa, comerciantes, obreros y campesinos, e incluso con prisioneros republicanos en sus celdas.

Investigué una España cuyo nivel de coste de la vida es el más fantástico del mundo actualmente y cuyo mercado negro está dirigido por la Falange y por oficiales del Ejército.

Investigué una España cuyo pueblo se halla al borde de la inanición y vive en un vasto presidio.

Investigué una España que, en estos mismos momentos, está laborando conjuntamente con nazis germanos y fascistas argentinos, para resucitar el fascismo en otros lugares del mundo y en favor de una nueva guerra contra todas las democracias.

Prescindiendo de las razones de carácter personal y sentimental, existían otras dos que me hacían desear el regreso a España. La primera de ellas era un sabroso informe confidencial que me había sido facilitado sobre el famoso "cartel" alemán que funcionaba en España bajo el nombre de "SOFINDUS" y del que se había incautado el Consejo Aliado de Control. Era la segunda razón otro informe recibido en el sentido de que la Resistencia Española planeaba un "Mes de agitación" y una intensificación de las actividades de las guerrillas durante el mes de septiembre, coincidiendo con la celebración de la Asamblea de las N. U. en Nueva York.

Todo lo que se sabía en relación con el "cartel" de creación germana titulado "SOFINDUS", era que, durante la guerra, había venido operando para obtener materias primas para Alemania, que era muy rico y poderoso y que, habiendo pasado a depender del control Aliado, ya no constituía la menor amenaza para nadie. Pero mi informante incógnito estaba en posesión de otras noticias acerca del "SOFINDUS", según las cuales éste había sido reemplazado por otro organismo de creación totalmente alemana en el que conservaban sus puestos no menos de tres mil españoles, dentro y fuera del Gobierno.

Para comprobar esta historia tenía que ir a España. De resultar cierta significaría que la derrotada Alemania alentaba vigorosamente en España y planeaba allí su resurgimiento. En todo ello se decía que andaban mezclados ministros del Gabinete español y funcionarios de Falange, así como prominentes nazis que todavía actuaban subrepticiamente.

A mi llegada a París, la Conferencia de la Paz estaba todavía celebrando sus agitadas sesiones que duraban mucho más de lo previsto, lo que originó un aplazamiento de la Asamblea de las N. U. y, por consiguiente, un aplazamiento similar del "Mes de agitación" de la clandestinidad española.

El problema del nombre

Yo había arreglado las cosas para cruzar la frontera clandestinamente y establecer contacto con un equipo guerrillero que operaba en Asturias.

Desde allí, había proyectado trasladarme a Madrid para seguir de cerca lo referente a mi historia de "SOFINDUS", pero al aplazarse el "Mes de agitación" desapareció la mejor razón que abonaba el cruce clandestino de la frontera y los dirigentes republicanos en París sugirieron la idea de que tratase de entrar en España legalmente, como corresponsal acreditado.

Para ello existía la grave dificultad de que yo era sobradamente conocido del Gobierno de Franco como un crítico declarado del fascismo español. Todas mis credenciales estaban extendidas a nombre de Ted Allan y para obtener otras nuevas de los Estados Unidos habría de esperar dos semanas o más. Necesitaba credenciales extendidas al mismo nombre que figuraba en mi pasaporte, nombre totalmente desconocido de las autoridades de Franco.

La solución se me presentó en la persona de Steve Laird, uno de los corresponsales de la CBS en Europa. Nos tropezamos en el salón de recepciones del Hotel Scribe de París y me preguntó a dónde iba.

—Espero que a España —le contesté.

—Estupendo —dijo Steve—. Howard Smith querrá probablemente hablar con usted. La CBS necesita alguien en España. ¿Quiere usted encargarse de ese trabajo?

Indiferente

Asentí moviendo la cabeza suavemente, dándome perfecta cuenta de que acababa de tropezar con la solución al problema de mis credenciales. Steve habló a Howard Smith "mandamás" de la CBS en Europa, quien me contrató como corresponsal especial y extendió mis credenciales a nombre de Alan Herman. Inmediatamente tomé el avión para Londres.

Yo había explicado con todo detalle a Smith el problema de mi nombre y él estaba absolutamente seguro de que jamás lograría obtener el visado de mi pasaporte, opinión que yo compartía con él muy sinceramente.

Me presenté en el Consulado español de Londres para solicitar el famoso visado, mostrando mis credenciales de la CBS, así como una carta de la "UNITED STATES PICTURES INC" en la que se afirmaba que yo era empleado de dicha Compañía (y es cierto que lo era) y que viajaba por toda Europa buscando temas y material para argumentos (lo cual también era cierto). Imaginé que una carta procedente de una Compañía productora de películas, asociada a la Warner Bros, causaría impresión en el Consulado español. Pero no fué así y el Consulado en pleno pareció absolutamente indiferente.

Cuando vieron mi pasaporte sellado con timbres republicanos del año 1937, me preguntaron qué hacía en España en aquella época. Contesté la verdad, diciendo que era un repórter que trabajaba para la agencia madrileña de la "Prensa Asociada".

Una empleada me preguntó si tenía amigos en España que respondiesen de mí, a lo que hube de contestar negativamente. Se había mostrado amable y correcta conmigo hasta que vió mi pasaporte que atestiguaba mi permanencia en la España republicana durante la guerra.

—No creo que obtenga usted su visado —gruñó.

—El Gobierno español ha invitado a la Prensa extranjera a venir a España y ver las cosas personalmente. Yo represento a la organización radiodifusora Columbia. ¿Por qué no se me ha de visar el pasaporte?

A esto me contestó que ella no había dicho que no se me visaría, sino que ella lo creía así, añadiendo que podía volver por allí unas seis semanas más tarde.

—Hubiera querido tener una respuesta en una semana —repliqué.

—Entonces lo mejor es que no vuelva usted a acordarse de todo ello —me contestó, dándome la espalda.

Comprendí que no me iba a quedar otro remedio que entrar en España clandestinamente, cruzando la frontera como pudiese. Semejante perspectiva no dejaba de seducirme y confieso que no sentía gran inquietud sobre el futuro desarrollo de los acontecimientos. No obstante, mi ángel guardián velaba por mí. No teniendo cosa mejor que hacer y deseando poder decir a mi madre que había visto a su hermano en Londres, me decidí a visitar a un tío a quien no había visto jamás y que resultó ser la persona que tenía la solución de mi problema del visado. En honor a la verdad, cúmpleme decir que no estaba preparado para encontrar lo que en realidad encontré: un excepcionalmente dinámico y con un delicado sentido del humor. En el transcurso de nuestra conversación hube de mencionar lo que me pasó en el Consulado español.

—España, España... —musitó para sí. Vamos a ver. ¿Acaso no es el profesor Starkie el jefe del Consejo Británico en ¿Y no es Starkie amigo personal de Fra no te es ayudará Starkie si yo se lo pido?

Resultado de todo este soliloquio fué día siguiente me llevó a ver al profesor en las oficinas del Consejo Británico. Se hizo una sola pregunta:

—Ha escrito usted alguna vez algo con co con el nombre de Alan Herman?

Le contesté que no, lo cual era rigur cierto.

Supe más tarde que el profesor Starkie de los extranjeros más influyentes en Es cribió una carta dirigida al agregado d en la Embajada española, la cual presentó mo en dicha Embajada. De allí salió a para el Consulado, donde apareció yo tri te llevando la carta de Starkie. La vieja l obsequió con la más melosa de sus sonri tras cloqueaba:

—¿Por qué no me dijo usted que era el profesor Starkie?

A las once de la mañana siguiente me ron mi visado para entrar en España.

Retorno a Madrid - un "ho flaco" de la clandestinidad blece el contacto

El aeroplano que me conducía desde a Madrid aterrizó en el aeropuerto de S las 5 de la tarde del día 29 de agosto. se había realizado sin incidentes dignos ción, salvo la emoción que me produjo sobre los Pirineos y sobre la meseta c El día era típico del verano madrileño, transparente.

La inspección aduanera e investigación merario duró una tres horas, pero mient daba con los demás pasajeros se prod hechos que auguraban lo que iba a encon tro de España.

odista español que conocí en el aero presentó a un popularísimo actor, espa , que había acudido al aeropuerto a n amigo suyo. Me preguntó si era la que visitaba España y como yo le que ya había estado en ella durante la 1937, quiso saber en qué lado de Es residido por aquel entonces.

lado republicano —le contesté.

bios... para empeorar

ar mi respuesta, el actor miró a su al susurró:

ed a encontrar muchos cambios... en haga caso de la propaganda fascista. o, me estrechó la mano y se alejó.

o oí que alguien murmuraba algo muy mí. Me volví y me encontré frente a de mediana edad que hablaba un pé

de oír —dijo en voz muy queda— que presponsal de los Estados Unidos. Ten bien abiertos. Mucha maldad. Mucha ucha opresión. Pero el corazón de Es ñía siendo republicano.

mente se alejó de mi lado, perdiéndose ultitud de pasajeros.

o había ocurrido en los primeros quince mi estancia en Madrid. Dos desconocido rando el régimen de Franco en pleno podían significar muchas cosas... o ar absolutamente nada. Pero yo estaba decidido a utilizar todo cuanto pudiese ir a la objetividad de mis observacio España.

ascismo español había logrado consoli franco había logrado ganarse el apoyo español y su régimen fascista era po venía que el mundo entero conociese s.

ero que me llamó la atención agrada medida que el ómnibus que nos con adentrando hacia el centro de Madrid, puestos de frutas y verduras, repletos opes de melones, uvas, plátanos y dí s de vegetales. Lo segundo fué la pla que es el primer edificio característico se tropieza al entrar en la ciudad Pero es que la última vez que yo vi esta misma plaza de toros, la carretera estaba sembrada de barricadas y los aviones alemanes bombardeaban sin interrupción los arrabales madrileños. Ahora, en cambio, todo parecía en calma y tranquilidad.

Ya estaba encendido el alumbrado público y sus vivos reflejos me parecían más claros y alegres que los de cualquier otro alumbrado del mundo. Porque, para mí, volver a contemplar Madrid al cabo de nueve años, era algo así como pasar de una lobreguez de boca de lobo a una deslumbradora luz de sol. Durante la guerra, Madrid estuvo continuamente obscurecido por las noches y no pude nunca ver más que sombras de edificios y la alegre claridad de la luna, cuando no la ocultaban las nubes. También durante la guerra, los corresponsales y los soldados republicanos solíamos hablar del momento en que nos sería posible ver el Madrid nocturno, con sus luces encendidas, porque ello hubiera constituído el símbolo de una victoria tan esperada y deseada... que no llegó nunca. Y ahora me era permitido contemplar un Madrid brillantemente iluminado... bajo el fascismo.

Me inscribí en el Palace Hotel y hube de repetir toda la cantilena y todo el ritual del aeropuerto, llenando nuevas fórmulas, ya impresas, para la policía. Pronto aprendí que en España es imposible vivir sin notificar a la policía cualquier cambio de domicilio o cualquier viaje un poco largo.

Contacto con la Resistencia interior

Mi cuarto estaba en el quinto piso. Me tumbé en la cama y me puse a examinar el cielo raso y el mobiliario. Luego di una vuelta por los amplios corredores, volví a mi cuarto y me tumbé de nuevo. Era la segunda vez que me encontraba en el Palace Hotel y la segunda vez que tenía alojamiento en su quinto piso. La primera fué en agosto de 1937, a raíz de que un tanque me aplastó una pierna durante la sangrienta batalla de Brunete. Por entonces, los siete primeros pisos del Palace Hotel habían sido trasnformados en hospital y fué en aquel hospital, en una habitación idéntica a la que ahora ocupaba, amueblada con idéntico mobiliario, donde pasé cuatro semanas de dolor y sufrimiento.

En aquellos mismos corredores, al iniciarse mi convalecencia, había sostenido largas pláticas con otros heridos de la Brigada Internacional y del Ejército Republicano Español. En aquel mismo piso habían muerto dos de mis mejores amigos y hasta mí parecía llegar ahora el eco de las voces de los demás, el olor del hospital, los quejidos del muchacho español, también herido, que ocupaba la cama junto a la mía. Estaba otra vez en 1937.

De mi ensueño vino a sacarme un golpe dado en la puerta. Un tanto alarmado salté de la cama y, al abrir la puerta, vi entrar en el cuarto a un hombre alto y flaco que, de buenas a primeras, me tendió la mano sonriendo y me dijo que era amigo de cierto dirigente republicano que yo había visto en París muy a menudo. Me hice el tonto y le dije que no sabía de qué me estaba hablando.

Volvió a sonreír y me dijo:

—Sabíamos que venía usted. Estaremos en comunicación constante y le enviaremos toda nuestra literatura, teniéndole siempre al corriente de los acontecimientos. Queríamos demostrarle que nuestro servicio de inteligencia está bien organizado y por eso acordamos darle personalmente la bienvenida la misma noche de su llegada.

Tomando precauciones

Continué haciéndome un poco el tonto y con estudiada cautela le respondí:

—En mi calidad de repórter me interesa entablar relaciones con quienquiera que sea y cualquier información que usted pueda facilitarme será bien acogida.

Apareció de nuevo su sonrisa.

—Bueno, bueno —me dijo— todo eso está muy bien, pero ahora está usted muy cansado del viaje. Nos volveremos a ver pronto. Por lo demás, ahora no ocurre nada interesante. En la provincia de Sevilla hay entabladas duras peleas entre guerrilleros y fuerzas del ejército; pero el resto del país está tranquilo.

Yo estaba verdaderamente irritado contra mis amigos de París. ¿Por qué diantre no me habían dado un "santo y seña" o una descripción de la persona que había de ponerse en contacto conmigo? En todo caso, decidí tomar precauciones y ser muy cauteloso en mi trato con aquel alto y sempiternamente sonriente español, aunque había algo en mi interior que me decía que podía confiar en él.

No quise hacerle muchas preguntas porque preferí aguardar hasta haberme trazado una definitiva línea de conducta y establecido un plan concreto para mi futura actuación. Abandonó, pues, mi cuarto, y yo, tras dejar transcurir unos diez minutos, salí también. Cené en el restaurante del hotel donde, por 158 pesetas, me dieron una comida consistente en una sopa de guisantes, chuletas de cerdo, una tajada de melón y café. El valor de esta comida, en dólares, equivale a unos once de ellos y en moneda española representa el salario de semana y media de un obrero español.

Comencé entonces el paseo que había estado proyectando durante nueve años, plaza de las Cortes arriba, calle transversal abajo y Gran Vía arriba...

¿Prosperidad?

Primero, al café del Hotel Gran Vía, en cuyos bajos solíamos comer todos los repórters. Luego, fuera otra vez, a contemplar embobado las luminosas marquesinas de los cines y los focos del alumbrado público que dan a la calle la apariencia de estar en pleno día. De nuevo calle arriba, recordando, una por una, las tiendas y almacenes de ropas, peleterías, todas tan elegantes y lujosas como cualquiera de sus similares de la Quinta Avenida.

Llenos los cafés: repletos los cines, que siempre comienzan tarde sus representaciones, y con largas filas de gentes formando todavía cola ante las taquillas. Escaparates colmados de apetitosos y fantásticos productos alimenticios. Nuevos restaurantes abiertos...

Madrid parecía próspero. Madrid parecía feliz y contento...

¿Los mendigos? Bueno; tendremos que exceptuar a los mendigos. Eran mujeres jóvenes, llevando en brazos a sus pequeños, que gemían y os tendían las manos en súplica de unas monedas. Eran mujeres ciegas, hombres ciegos, pordioseros de todas clases mostrando sobre su piel la traza de las más horribles enfermedades, tendiendo siempre sus manos y sitiando a los parroquianos sentados en las terrazas de los cafés. Pero, al fin y al cabo, me diréis que los mendigos han sido siempre una calamidad incrustada en la vida española. Lo más importante parece ser que los almacenes rebosen de mercancías, cosa que no ocurre ni en Inglaterra ni en Francia.

Las mismas caras

Luego, al salón de entrada al Hotel Florida, donde se hospedaban la mayoría de los corresponsales y donde Hemingway se hizo célebre a través de sus escritos. Una visita al bar para hombres, de reverenciada memoria. Las mismas caras de "entonces" tras los mostradores, pero no me reconocieron. Nueve años es mucho tiempo.

De nuevo a la calle para ser saludado, frente al Florida, por las luces de una marquesina de cine anunciando a Charlie Chaplin en "Tiempos modernos". Lo cual vino a complicar en términos abrumadores mi sensación de irrealidad de encontrarme en el Madrid de "ahora". Porque precisamente en aquel mismo cine se había estado representando durante cinco meses seguidos del año 1937, "Tiempos modernos", de Charlie Chaplin. Y ahora se representaba también, como para hacerme creer que nada había cambiado.

Noches más tarde fuí a ver la película. Y sí que habían cambiado muchas cosas. La cinta había sido cortada en forma tal, que era casi imposible reconocerla. Suprimida la regocijante escena de la bandera roja. Suprimidas todas las escenas de besos. Suprimida la escena del motín de los obreros parados. Cortes ridículos, estúpidos, pero que ayudaban a conocer la mentalidad fascista.

Croquis de las ciudades y lugares visitados por Ted Allan en la zona Centro y Levante, que aparecen subrayados. En la sierra de Guadarrama estableció contacto con las guerrillas.

La más pura de las luchas

Aquella primera noche de mi estancia en Madrid, tomé asiento en un nuevo restaurante, cerca del Florida, y sorbí un café servido por una camarera española de encantadora figura. Me puse a pensar en el viejo Madrid y en cuanto había hecho de él algo tan excitante para todos nosotros. ¿Qué era, en realidad, lo que había hecho imposible que quienes estuvimos en él durante aquellos terribles y gloriosos días pudiésemos olvidarlo?

Lo supe entonces: lo averigué aquella noche, sentado en aquel café madrileño. Y era, sencillamente, que Madrid no había luchado solo por Madrid, sino por el mundo entero. Había sido una lucha inmaculada, la más pura de las luchas conocidas del hombre, que había purificado y ennoblecido a cuantos en ella tomamos parte.

Contemplando, desde mi asiento, las calles tan brillantemente iluminadas, me sentía inquieto, desasosegado. Las tiendas estaban llenas. Tal vez los fascistas habían logrado dar a España algo de paz y abundancia. Si sí fuese, sí lo diría en mi informe.

"En el odio al fascismo..."

La camarera y yo entablamos conversación. Me dijo que tenía un hijito de nueve años y yo le hablé de mis dos hijos, lo que motivó un intercambio de fotografías.

—¿Qué hace su esposo? —le pregunté.

—Ha muerto —me respondió.

Aguardé un momento y luego le pregunté de qué había muerto.

—De enfermedad —me replicó.

Pero en el transcurso de la conversación acerté a decirle que había estado en España, en Madrid, durante la guerra. Al oír esto, me miró fijamente un instante y luego, como quien toma una decisión repentina, me habló así, serena, pausadamente:

—Mi marido fué asesinado por la policía de Franco hace cuatro años. Era socialista. Y yo estoy criando a mi hijo para que sepa quién mató a su padre. Estoy criando a mi hijo "en el odio al fascismo". Estoy criando a mi hijo para hacer de él un buen socialista.

Tal fué mi primera noche en Madrid. Sí: se habían producido muchos cambios; pero, a través de todos ellos, el alma de Madrid parecía tan limpia y pura como siempre.

Hoy Gran éxito en el GRAN TEATRO IRIS Film Trust Co. de México, S. A.
Presenta
★ Amparito Rivelles ★ ARMANDO ALVO ★ Ana María Campoy ★
en
LOS AMORES DE SPRONCEDA
UNA JOYA DEL ESPAÑOL

La Generación del 98

Por Juan B. CLIMENT

DECIA Nietzsche, como expresión del destino trágico de España, que "había querido demasiado". Pero ese no es su pecado. El pecado de España reside en que desde el siglo XVI se halla nadando contra toda la corriente del mundo. Mientras en el resto de Europa, a la luz del Renacimiento y la Reforma se alentaba la libertad de pensamiento y progresaban las investigaciones científicas, los Austrias se entretenían quemando por herejes a los españoles que intentaban tal cosa, y desangrando las energías nacionales en guerras crueles con el vano empeño de cortar la hemorragia protestante.

Esto nos sucede con la dinastía austríaca pero con los Borbones nos ocurre algo peor. Ellos convierten a España en un patrimonio real y nos enzarzan en una serie interminable de guerras, sin otro interés nacional que el de procurar reinos a los miembros de la familia. Mas con tan mala fortuna, que si había victorias se nos hurtaban en la mesa de la paz, y las derrotas, que eran las más frecuentes, se pagaban a costa del territorio español.

Un domingo inacabable

"DESDE la muerte de Cisneros —decía Costa— el Estado español ha vivido en perpetuo Domingo; un Domingo inacabable de 380 años, interrumpido apenas, aquí o allá, irregularmente, por algunos breves instantes dados a la faena". Y se produce la catástrofe nacional del 98. Desaparecen los últimos girones del viejo imperio colonial. Los puertos españoles ofrecen el doloroso espectáculo de los ejércitos repatriados, un sombrío desfile de ruinas humanas, consumidas por el hambre y las fiebres del trópico. El pueblo español asiste con estupor al inmenso fraude del patriotismo irresponsable y verbenero de los defensores "del honor nacional". El prestigio exterior se derrumba en Cavite y Santiago, consumándose la humillación en el Tratado de París. En el interior, corrupción administrativa, ineptitud y rutina aldeana.

Pero España no experimenta reacción alguna. El cansancio de las guerras carlistas y la política turnante entre las oligarquías caciquiles de los conservadores de Cánovas y los liberales de Sagasta —la oposición de Su Majestad—, han impuesto una mordaza civil en el país. Es entonces cuando exclama Silvela que España había perdido el pulso. Y los hombres del 98 vienen a despertar este pulso español, con pulsaciones arrítmicas, desacompasadas y violentas, disparando cada uno su rebeldía distinta, en una exaltación de españolismo hecho de dolor español y de vergüenza nacional.

Hay una pléyade de españoles insignes que no se resignan al fracaso de España. Y como expresión de esta angustia colectiva se perfilan unos hombres representativos: Joaquín Costa, Angel Ganívet, Unamuno y Ortega y Gasset. Estos hombres de temperamento y proyección ideológica tan distintos, son un mismo grito de protesta, son la llama viva de un gran pueblo sumido en el descrédito por la estulticia de sus gobernantes.

A todos ellos les domina una misma obsesión. La decadencia nacional. Las causas que condujeron a ella. Indagar las responsabilidades de los culpables. Descubrir la verdad íntima de España arrancándole a su entraña histórica el secreto de su agonía, la raíz misteriosa de sus contradicciones, para encontrarle un rumbo seguro y cierto. Los cuatro se preguntan sobre la ruina de España y se dan respuestas diferentes.

Costa, Ganivet, Unamuno, Ortega...

COSTA, por contraste con su profunda reciedumbre ibérica, dice que hay que europeizar a España para curar sus vicios. Para Costa, los males que afligen a España se derivan de la incultura y el atraso económico, sintetizando en su ruda fórmula "Escuela y Despensa", las necesidades nacionales; y no teniendo fe en las virtudes colectivas del pueblo español, por su individualismo indisciplinado y anárquico, reclama en el poder un cirujano de hierro que ponga en tensión las energías nacionales, sacudiendo la pasividad y la indiferencia del país.

El pensador granadino, sumergido en la cultura europea, tiene en su patria las raíces del alma, y sueña con el remedio de españolizar a España para salvarla. Ganivet encuentra las causas de nuestra decadencia en haberse prodigado España en empresas extranjeras, derrochando hacia el exterior sus energías. Ahorrar estas energías, aprisionarlas y concentrarlas en el resurgimiento nacional, es el deber que señala. España deberá salvarse por un acto de voluntad, desterrando la abulia que nos hace abandonarnos a la percusión externa. Y para ello hay que seguir el procedimiento españolísimo de la exaltación y valorización de las individualidades, ya que tenemos el elemento principal, que es el hombre.

Es el ardor de la personalidad nacional, característica de esta generación, que en Unamuno se agudiza al llegarle de su misma angustia interior, la angustia de ser alguien, de afirmar su yo. Unamuno, el vasco de la terrible consecuencia paradógica, busca la España verdadera por los recónditos caminos de su historia entrañable, de su intrahistoria, en la vena creadora del pueblo desconocido y anónimo. En la agonía de su españolismo desesperado lanza su reto a la superioridad de Europa —"¡Que inventen ellos!". Y proclama que lo que hay que hacer es españolizar a Europa, pugnar por mantener nuestra esencia en la lucha contra las corrientes extranjeras.

Ortega y Gasset, europeizante y antitradicionalista —a despecho de su última postura franquistoide—, introduce una nueva manera en la filosofía. Maravilloso trasegador de ideas para depurarlas después enriqueciendo sus quilates, ve el origen de la decadencia española en la ausencia de hombres conductores, de una minoría aristocrática rectora de la vida nacional a través de su dinámica social de minorías y masas.

Pero estos hombres agitaron la conciencia nacional sin llegar a soluciones medulares para su destino. Porque el problema de España no consistía tan solo en mirar hacia Europa, ni en contemplarse ella misma, ni en tratar de imponer nuestro rumbo a los demás. El problema de España no era el de españolizarla ni europeizarla, sino el de liberarla, destruyendo la costra reaccionaria que la oprimía: hacer, en una palabra, la revolución española.

PASAJES PARA
EUROPA
por
AVION o BARCO
•
Turismo-Hoteles
•
Viajes a todas partes del mundo
•
Para reservaciones e informes dirigirse a
Amador A Marín Pickwick Travel Bureau
2 West 46 Street NEW YORK

★ CINEMA ★

Por Ernesto MONATO

Baturrillo fílmico

Ya dió principio, en los estudios "Clasa", la segunda película nacional que lleva por primer actor al gran artista español Armando Calvo. Su título es "El Yugo", y la dirige Víctor Urruchúa. María Teresa Esquella comparte con Calvo los honores estelares...—En exhibición privada, especialmente convocada para un grupo de íntimos, el director Ramón Peón nos dió a conocer su última película, "Ella" (La Innolvidable), interpretada por Luis Aldás y Lina Montes. Es la segunda creación de "Producciones Nacionales, S. A.", que, con toda seguridad, gustará más que la primera. En mi modesta opinión, se ha logrado una película de primerísima calidad...—En los estudios "Churubusco" realiza Roberto Gavaldón la película "Bajos Fondos", para la empresa "Ramex", que capitanea José Noriega. La interpretan Ester Fernández, David Silva, Agustín Irusta, Arturo Soto Rangel, Fernando Soto, Carlos López Moctezuma y el Indio Calles...—Tan pronto dé término a "Bajos Fondos", Gavaldón tomará a su cargo la creación de un nuevo super-film, que llevará por estrella máxima a la inmensa María Félix. Se titulará "La Diosa Arrodillada". En el elenco figurará el actor catalán Fortunio Bonanova, contratado por "Panamerican Films" para esa y dos películas más, entre las que se encuentra "Tierra Baja"...—En el famoso drama de Angel Guimerá, Pedro Armendáriz llevará el peso del Manelich, mientras la Marta será encomendada a Florencia Bécquer (¿recuerdan ustedes "La Aldea Maldita?) y Bonanova vivirá el papel del villano, don Sebastián...—Próxima a estrenarse en México se encuentra la gran película inglesa "César y Cleopatra", basada en la obra de Bernard Shaw de igual título, que costó, según reza la fama, tres millones de dólares. Una gran parte de ella se tomó en el propio Egipto, con las pirámides y la esfinge por escenarios. Vivien Leigh encarnó a la última reina del valle del Nilo, y Claude Rains revivió al conquistador de las Galias. La cinta es en colores...—También el cine mexicano tiene su propia "Cleopatra", en la persona de María Antonieta Pons, que tuvo por Marco Antonio al gallardo y "calavera" Luis Sandrini. La cinta "La Vida Privada de Marco Antonio y Cleopatra" será estrenada en las primeras semanas del año entrante, en el cine Metropólitan.

Producciones México, S. A.

Hace unos días estuve en los estudios "Clasa", con otros colegas, invitado por "Producciones México, S. A." para presenciar la filmación de algunas escenas pertenecientes a la película "La Niña de Mis Ojos", que dirige Raphael Sevilla. Es el deseo de esta firma, plena de grandes ambiciones, estar en constante comunicación con los representantes de la prensa, y en particular con los dedicados exclusivamente a la cuestión cinematográfica, para informarlos de sus planes y proyectos y buscar en ellos estímulo y consejo. El señor Francisco Ortiz Monasterio, gerente de la mencionada firma, nos informó de sobremesa (pues fuimos obsequiados con una suculenta comida) que "Producciones México, S. A." pondrá el mayor cuidado posible en el futuro para que todas sus películas sean de primera calidad, y no merezcan el ofensivo mote de "churros". Tanto él como el jefe de distribución, Francisco Luna López, el director Raphael Sevilla y el jefe de producción Mario Gutiérrez Roldán se desvivieron por hacer grata en los estudios la estancia de los periodistas.

"La Niña de Mis Ojos" interesará a nuestros compatriotas, ya que gran parte de su tema ocurre en España. Sofía Alvarez, la estrella, vive la parte de una cupletista andaluza, que deja, al morir, una pequeña. La chica crece en los Madriles, y vemos a Sofía, entonces, transformada en una gata de pura cepa. La guapa y graciosa artista interpretará numerosos cuplés de tiempos pretéritos, siendo uno de ellos el tan manoseado, pero tan gustado, "schotis" de "Las Leandras" que responde al nombre de "Pichi". Colabora con Sofía, en un papel entre cómico y sentimental, ese gran actor de la escena y la pantalla, a quien tanto admiro, Joaquín Pardavé. Esta vez no le veremos de astur ni de sirio-libanés. Será un gitano, un representante legítimo de la raza caní, con toda la gracia y toda la picardía de este pueblo tan "sui géneris", y a la vez tan español.

Algunos "rushes" de la película fueron exhibidos para beneficio de los periodistas, y puedo decir, con toda sinceridad, que lo visto me autoriza para predecirle un éxito de taquilla a la película, ya que se ha captado bien la atmósfera, se ha dado a los personajes el lenguaje apropiado, y se ha conseguido imprimirle dinamismo y movimiento al tema.

Ojalá que con esta película suba el crédito de Raphael J. Sevilla, uno de los pioneros del Cine (realizador del primer film sonoro en nuestro medio), que, por razones inexplicables, se encontraba olvidado por los productores.

En Nueva York se descubre un contrabando de oro entre España y Cuba

SEGUN un despacho de la United Press los funcionarios de la Aduana de Nueva York revelaron el descubrimiento de un contrabando de oro entre España y Cuba, que se puso en evidencia cuando los inspectores Mr. John Hayes y Mr. Thomas P. Byrne, subieron al vapor español "Habana", de la Compañía Trasatlántica, que se dirigía a Barcelona procedente de Cuba. Dichos inspectores encontraron 18715 dólares oro escondidos debajo de la tapicería de los asientos y del respaldo de unas sillas, en la oficina del sobrecargo de la Trasatlántica Española, Antonio Tarazona. El oro fué confiscado por el Gobierno Federal, y, al hacerse el recuento, se descubrieron 10.000 dólares en monedas mexicanas.

Manda el trasatlántico español "Habana" el capitán José Suárez Berry, a quien se impuso una multa por igual valor al oro confiscado, fundándose las autoridades norteamericanas en que no estaba consignado en el manifiesto del buque.

El sobrecargo Tarazona confesó que el oro estaba destinado a una organización del mercado negro en España, de la que él era intermediario.

"ECOS" COMENTA UN ARTICULO DE "ESPAÑA NUEVA"

"ECOS", semanario del mundo hispano, de Nueva York, comenta y reproduce parte del artículo de nuestro estimado colaborador Fabián Vidal: "Carta Abierta", que publicamos en nuestro número de 16 de octubre.

El número 4 de esta importante revista reproduce también varias informaciones de nuestra sección "Gaceta de España".

"ECOS"
SEMANARIO DEL MUNDO HISPANO
Le pondrá en contacto con los españoles e hispano-americanos de Nueva York.
SI VA USTED A NUEVA YORK TELEFONEE AL SERVICIO DE CONSULTAS DE "ECOS", que le facilitará cualquier información que usted desee y, en particular, cuanto se refiere a tiendas, servicios de profesionales, teatros, hoteles, restaurantes, clubes y oficinas de las naciones hispano-americanas.
Tel. Murray Hill 2-7471-74-72
8 West 45 th Street - Nueva York 19

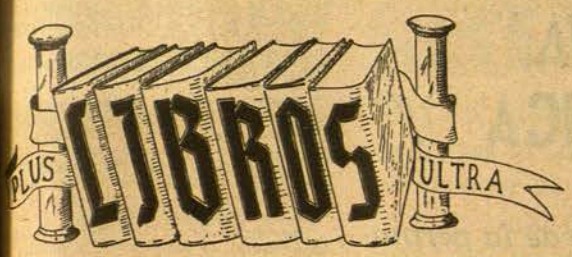

CIENCIA

EVISTA HISPANOAMERICANA DE CIENCIA PURA Y APLICADA

A revista "Ciencia" acaba de entrar en su VII volumen. Fundada por el insigne naturalista don acio Bolívar, su contribución no faltado en ningún momento, poendo de manifiesto la comunidad esfuerzos de un grupo eminente y nagado de universitarios españoles, o los que han cooperado prestigioso investigadores hispano-americanos. A partir de este número, la revista Ciencia", que fué editada antes por Editorial Atlante, S. A., constituye publicación independiente, editapor el "Patronato de Ciencia", que eside el ingeniero Evaristo Araiza del que forman parte el licenciado arlos Prieto, como Vicepresidente, el ñor Eduardo Villaseñor, Tesorero, los señores Santiago Galas, doctor acio González Guzmán y profeso- Cándido Bolívar, Francisco Giral, biano F. Osorio Tafall y Manuel nchez Sarto.

"Ciencia" se publica con la ayuda nómica de la Comisión Impulsora Coordinadora de la Investigación entífica de México y es un honor ra la emigración republicana espaola que haya llegado a merecer tal oyo el esfuerzo realizado por un upo de profesores universitarios en exilio.

En este número exponen el resulado de investigaciones de gran inte- los señores profesores Royo Gómez, del Servicio Nacional de Geolo- a de Bogotá; Clyton Hoff, del Co- gio de Agricultura y Mecánica de olorado; Wygodzincky, del Instituto Experimentación Agrícola de Río Janeiro; Gerardo Varela, Carlos rtiz Mariotte y Roberto Silva Coín, del Instituto de Salubridad y Enrmedades Tropicales de México; C. olívar, de la Escuela Nacional de ienciías Biológicas (I. P. N.) de éxico; Honorato de Castro, del Deartamento de Exploración de Petró- os Mexicanos; Mullerried, del Insti- to de Geología de la Universidad acional Autónoma de México, y de F. Osorio Tafall, de la Escuela acional de Ciencias Biológicas (I. N.) de México. Publica, además, teresantes notas.

"READY" - NOVELA

De Antonio Ortega

Editorial Lex, La Habana

ANTONIO Ortega uno de los valores literarios de la España emigrada. Profesor, escritor de fina calidad, cuentista notable, cronista brillante, ganador de uros y galardones en importantes rtámenes, la tragedia española lo rancó en plena juventud de sus taas docentes y de la fervorosa creaión literaria en la calma verde y úmeda de su amada Asturias —"caía orbayo y la catedral daba la hora ada sesenta minutos"—, para lanarlo a esta inmensa peregrinación de uestra España republicana por tieras de América. En las de La Habana echó el ancla Antonio Ortega, que lli encontró la consideración a que s méritos le hacen acreedor. En la apital cubana es jefe de información e la importante y popularísima reista "Bohemia". Allí encontró tamién su libertad de hombre y de esritor.

De su obra, cuajada ya en rica y agosa madurez, nos ofrece hoy un uto delicioso: esta original novela, uya lectura ha sido para nosotros n regalo y una fruición. Se trata e las memorias noveladas de un pe- ro sato, falderillo, aventurero, inquie- , inteligente como todos los perros. ay hombres que ladran sus pasio- es y dan perra expresión a sus sen- imientos. Justo es, en cambio, que este infeliz y simpático "Ready" de la novela de Ortega afine los suyos con delicadeza, con ternura, con ironía, hasta con cierta profundidad filosófica. Libro conmovedor en su gracia, alado en su hondura, agudo en su esencia humana, picante en su humorismo. Va dedicado, con enternecido recuerdo, a un perro —el "Tres" —que vivió con el autor durante once años "y al que tuve que abandonar, viejo y ciego, cuando huí de España al acabarse la guerra civil". Este emocionado recuerdo explica cómo el autor ha comprendido el alma del perro: de este pobre perro "Ready, que sabe husmear y rastrear las novelas humanas que rodean su perra existencia. La pluma de Ortega, cedida graciosamente a la tarea memorialista de "Ready", encontró el tono justo y deleitoso de la narración, con su nota picaresca —¿no hay capítulo de la novela (el de "Pata de Palo") que es una evocación del "Lazarillo"?—, su punto de humor, de escepticismo, de ingenio, de delicadeza, de amargura, de todo eso que llamaríamos, con referencia a la literatura española, el acento asturiano, y que hace de Asturias una Atica cantabra. La observación aguda fulge en este libro entre la viva emoción de los sucesos humanos y perrunos que forman esta original novela, en la que el protagonista —el autobiografiado, diríamos— huele los hechos y los hombres, les da nombre e interpretación por el olfato y la observación, y nos lleva a la casa del adulterio burgués, y a la de la venerable mamá de las mujeres perfumadas, y nos invita a sus aventuras de libertad en el arroyo, y conoce la historia triste de una chica alegre, y ama cínicamente, y otras muchas andanzas, se lo cuenta luego todo a su traductor, encargado de convertir todo aquello en linda prosa, y que es... un emigrado español. Este capítulo de la presentación del traductor —entre otros del libro— es una maravilla.

Antonio Ortega ha escrito, pues, una novela muy notable, sugestiva y original, afirmando así su fuerte y prestigiosa personalidad de escritor ágil y fino, de narrador brillante y delicado, de buen novelista, en fin.

C. E.

CORSARIOS Y COLONIZADORES VASCOS

Por Michel Iriart

Editorial Vasca "Ekin"

Buenos Aires

LA interesante colección de la "Biblioteca de Cultura Vasca" ha dado a luz un nuevo libro que realiza, con el esmero que la acredita, los propósitos fundamentales para los que fué creado.

"Corsarios y colonizadores vascos" forma el volumen 19 de esta Biblioteca. El autor, señor Michel Iriart, es un argentino de origen vasco-francés. Su libro describe las características raciales de los vascos, sus costumbres tradicionales, para señalar de modo particular su tendencia a la aventura y seguir después en el relato de las hazañas más famosas de descubridores de tierras, pescadores de ballenas, buscadores de oro, contrabandistas, corsarios, colonizadores, que abrieron camino a la importante emigración vasca en América, dándola prestigio y caracterizándola como una de las que más profundas huellas dejaron, en los últimos tiempos de la colonia y en la formación de varias naciones hispano-americanas.

Se refiere también el autor, sin abandonar el estilo ameno de esta narración, a la emigración vasca en la América de nuestro tiempo.

A. M. S.

CRONICA DE ARTE

Por JULIANO

Exposición de esculturas del artista Florencio Gelabert

Cordiales palabras del Excmo. Sr. Embajador de Cuba

BRILLANTISIMO resultó el acto inaugural de esta Exposición, instalada en uno de los Salones del Palacio de Bellas Artes.

Público tan numeroso como distinguido, notándose la presencia de casi toda la colónia cubana radicada en México. Comenzó el acto con palabras tan sencillas como elocuentes del ilustre escultor mexicano, Cánisi, encargado de la organización de estas manifestaciones de Arte, quien en nombre de don Carlos Pellicer, Director General de Bellas Artes, elogió el trabajo de su colega Florencio Gelabert.

El notable escultor Florecio Gelabert

Acto seguido el señor don Roberto Agramonte, Embajador de la República de Cuba, que allí había acudido acompañado de su bellísima y distinguida señora, pronunció las siguientes palabras:

"Es para mí un motivo de honda satisfacción, señores funcionarios de la Secretaría de Educación Pública de México, amigos periodistas, distinguido auditorio, poder, en este día, concurrir a esta sala del Palacio de Bellas Artes, para dejar inaugurada la exposición de trabajos de un artista de mi país: Florencio Gelabert, quien en este año de residencia en México ha sacado a su cincel, utilizando para ello la nobleza sensible de la piedra y la madera, las formas más bellas que perpetuarán los valores de su concepción artística.

"Se ha dicho y repetido mil veces que la mejor forma de hacer diplomacia es utilizar los altos valores del espíritu para el acercamiento y comprensión de los pueblos; mi fe en este principio de conducta, es infinita. Creo que el arte, las ciencias, las manifestaciones todas de la inteligencia humana son las que acercan a los pueblos, las que los identifican y los hacen amigos de veras, y si a estas manifestaciones se une la vecindad territorial y la amistad tradicional, como sucede entre mi país y éste en el que tengo la satisfacción de residir como Embajador, entonces puede asegurarse que los lazos de unión se estrechan y unifican hasta el grado de hacerse irrompibles.

"Esta Exposición dice mucho de la amistad mexicanocubana. Hace exactamente un año, Gelabert llegó a esta ciudad disfrutando la licencia anual que a sus profesores concede la Academia habanera de San Alejandro. Conectado el artista con funcionarios de la Secretaría de Educación, con artistas, periodistas y mexicanos en general que se interesan por las expresiones del arte, se sintió alentado para emprender los trabajos de esta exposición que hoy vemos convertida en realidad: los esfuerzos del artista cubano han sido múltiples, pero múltiples han sido los de los mexicanos que lo han ayudado en esta empresa que, como todo empeño elevado exige voluntad, puesta al servicio de lo noble, ánimo alerta y empeño realizador. Los éxitos de la Exposición corresponden, pues, al artista ejecutor, pero también a los amigos mexicanos que lo alentaron y auxiliaron.

"Si el arte es expresión de la vida, esta exigencia está plenamente realizada en la Exposición de Florencio Gelabert. En sus trabajos está no sólo la forma humana —en cuerpos llenos de armonía y belleza— sino, además, la espiritualidad y la emoción que imprime fuerza esencial al contenido estético. En los trabajos de nuestro artista hay una alta dosis de forma, de imagen, de material significado de la vida; pero hay, por sobre todo esto, un aliento que se plasma y hace espíritu, que da sentido intransferible de belleza, y proporciona la saludable reacción del arte ante la sociedad y la vida. Por esto saludamos en esta Exposición la obra, ya madura, de un artista, de un trabajador entusiasta, que pone su arte al servicio de la vida y que llena con sus formas los imperativos de una perdurabilidad espiritual.

Retrato de la Sta. Constance Viola Michels

"Ojalá esta Exposición de Esculturas de Florencio Gelabert sea, como esperamos, un nuevo motivo de comprensión mexicanocubana y ojalá su exhibición sea estímulo para que los artistas mexicanos sientan el deseo de llevar sus obras a La Habana y de entrar en amistad artística con el pueblo cubano. Cúmpleme sólo dar las gracias públicas a las autoridades de este país que auspiciaron la empresa de nuestro artista, a la prensa y a los amigos todos, y desear al escultor los mejores y más fecundos éxitos en su senda edificante en el campo del arte."

Las elocuentes e interesantísimas palabras del Embajador de Cuba fueron premiadas con aplausos efusivos.

Este artista cubano, Maestro de su Arte en La Escuela Nacional de Bellas Artes "San Alejandro" de La Habana, presenta veintinueve obras, realizadas tanto en bronce como en madera y piedra artificial.

No podemos, en las escuetas líneas que escribimos, presentar cumplidamente a este eminente escultor antillano. Digamos que dibuja y ve el natural admirablemente, pero a la par, sabe llegar a lo más hondo del espíritu tanto en su bronce MARTI, como en su MISTICISMO, donde alcanzaría el más grande éxito, sino fuera que en sus retratos, logra vencer la enorme dificultad que de crear la VIDA.

Ofrecemos al lector no sólo la efigie del artista, sino la reproducción de aquella su obra cumbre MISTICISMO, con el magnífico retrato de la bellísima Sta. Constance Viola Michels.

Hemos de señalar en el escultor Gelabert, una condición magnífica como artista y como pedagogo, y es la de ser un estupendo sacador de puntos, siendo él quien lleva a materia definitiva sus trabajos con gran cunstancia que le colocan en el plano de los grandes Maestros de la Escultura.

Felicitamos al artista Gelabert por el éxito indiscutible de su gran Exposición y a Cuba por tener entre sus hijos a artista tan ilustre, que sabrá en la Escuela donde profesa atender su cometido pedagógico, en condiciones excelentes y de alto provecho para las artes plásticas cubanas.

Y terminamos rindiendo nuestro fervoroso aplauso al ilustre Embajador de la República Cubana, que ha sabido cumplir tan excelentemente el cometido que le atribuye su patriotismo y su cultura.

Nota: La Exposición terminará el día quince de este mes.

Misticismo. Escultura del artista Florencio Gelabert

LA CASA DEL ARTE

TERMINADO en este importante Centro de Cultura artística, la valiosa exposición de óleos y acuarelas del notable pintor García Núñez —quien por cierto mereció las diatribas de cierto crítico— a pesar de las cuales, como de las que dispensara a las obras de Navarrete y Santaella, las vendió casi todas nuevamente, nuevamente ha abierto un Salón a una interesante y variadísima exposición de óleos y acuarelas de diversos artistas, obras en las que el aficionado encontrará aciertos y desaciertos, pero más de lo primero que de lo segundo.

Provea sus recetas y gradúe su vista en

Farmacia y Optica MADRID

Tels.: 12-31-04
12-82-86

¡¡¡SIEMPRE ABIERTA!!!

J-31-04 5 de Febrero, 50. México, D.F.

Chile protesta por las ejecuciones de republicanos españoles

EL Ministro de Relaciones de Chile, señor Raúl Juliet, declaró que el Gobierno chileno formulará nuevas protestas al régimen franquista contra las ejecuciones de republicanos españoles y dará instrucciones al Encargado de Negocios en Madrid para visitar a los prisioneros republicanos e informar acerca de su situación.

Madariaga dice que Franco es peligroso para el Mundo

A su llegada de Buenos Aires el profesor de Madariaga declaró en Santiago de Chile que desea que Franco caiga porque lo considera peligroso para el mundo.

Don Salvador de Madariaga llegó el 11 del corriente para dar unas conferencias.

De Paraguay

Se constituye en Asunción el Centro Republicano Español y acuerda tramitar su adhesión al doctor Giral

EN el local del "Centre Catalá", con numerosa asistencia, se constituyó el Centro Republicano Español de Asunción, aprobándose los Estatutos y eligiéndose la siguiente Directiva:

Presidente: ingeniero don Fernando Oca del Valle; Secretario: ingeniero don José Marcos; Tesorero: señor Ernesto Rubio Millá; vocales: 1º doctor José Villarejos; 2º señor Eduardo Tubero; Suplentes: 1º señor Magín Folch; 2º señor Santos Alvarez; 3º señor Antonio Cubells.

A continuación, la Asamblea rindió homenaje a los paraguayos que lucharon defendiendo a la República Española y evocó la victoria paraguaya de Boquerón, asociando ambos hechos como exponente de un mismo amor a la libertad.

Al terminar, la Asamblea acordó telegrafiar al Jefe del Gobierno Español doctor Giral informándole de la constitución de dicho Centro y expresándole su adhesión.

"ESPAÑA NUEVA" EN IBERO AMERICA

De Guatemala

La América Latina y el problema de la permanencia del régimen de Franco

SE ha publicado el facsímil de una carta famosa cuyo texto literal ha sido poco divulgado, a pesar de que su contenido diera lugar a tantísimos comentarios. Esa carta es una que el veintiséis de febrero de 1941 dirigió el generalísimo Francisco Franco, jefe del estado totalitario español, al fuehrer alemán Adolfo Hitler.

Eran aquellos los días más agudos de la crisis bélica. Los ejércitos alemanes empujaban casi literalmente en todas direcciones en contra de los ejército aliados, después de haber consumado, un año antes, una de las derrotas más dolorosas que sufrieran las democracias, causante de la caída de París y la ocupación del territorio francés. Hitler, afirmándose sólidamente en el territorio continental europeo, levantaba la "muralla del Atlántico" para fundar en los territorios conquistados, el imperio de mil años que proclamaban sus doctrinas y extender desde allí su dominio hacia el resto del mundo...

Un aliado, hechura y figura suya, brindaba a Hitler todo su apoyo moral y enajenaba inicuamente el de todo un pueblo sojuzgado bajo su mando: Francisco Franco, jefe del gobierno español y creador de un régimen exactamente igual al que privaba en Alemania e Italia. Así dice a Hitler en su famosa carta: "Considero, como Vos mismo, que el destino histórico nos ha unido a Vos conmigo y con el Duce, de modo indisoluble. Nunca he necesitado ser convencido de esto, y como os he dicho más de una vez, nuestra guerra civil desde el comienzo mismo y en todo el desarrollo es sobradamente convincente".

Ya para finalizar dice estas otras palabras: "Estas son mis respuestas, querido fuehrer, a vuestras observaciones. Quiero con ellas disipar toda sombra de recelo y declarar mi entera, mi decidida disposición al lado vuestro, unido en un común destino histórico, del que desertar representaría mi suicidio y el de la Causa que yo he guiado y representado en España". Justo es reconocer, en honor del generalísimo, que su promesa de lealtad hacia el nacismo alemán y hacia su fuehrer, fué cumplida y sigue cumpliendo fielmente después de que el nacismo fué aparentemente aplastado con la derrota de Alemania y después de la muerte de Adolfo Hitler. Franco recogió la obra del nacismo y es el fideicomisario de las doctrinas, encargado de sostenerlas y expandirlas al amparo mediante las fuerzas de la Falange, para dar buena cuenta al reconocer el imperio momentáneamente aplastado.

Quizás este reconocimiento es el que induce a la complacencia que algunas potencias manifiestan hacia Franco... Mas en el caso de la Gran Bretaña, tal vez ese reconocimiento tenga raíces más hondas y encuentre su explicación en esta frase de la misma famosa carta: "Comparto también vuestro criterio de que la situación de España en ambas orillas del Estrecho obliga a la mayor enemistad con Inglaterra, que aspira a mantener su dominio en el mismo".

Nuestro compañero Pedro Julio García, de tacó en un comentario la reviviscencia de es incidente y lo hizo a propósito de la apertu de la Asamblea de la O.N.U. Habló del pro blema español, cómo será planteado a la asa blea, tal vez en un evento definitivo. Creem en la gravedad del punto y al declararlo s formamos eco con una fortísima opinión co tinental americana en el sentido de que no rá posible establecer una paz duradera y fe ta, si las cosas de España se dejan a merc de los residuos nacistas que detentan el p der, contra la voluntad de millones de esp ñoles residentes en la Península y miles miles que viven en el ostracismo.

Hoy mismo estará recibiendo ya la Asa blea General, la demanda de la América, apoyo de quienes replantearán el proble español. Millones de tarjetas estarán llegan a la secretaría general de la O.N.U declaran lo que sigue: "El régimen de Franco ha si condenado moralmente por las Naciones Un das en San Francisco (junio de 1945), Lo dres (febrero de 1946) y Nueva York (jun de 1946). El que suscribe cree llegada la ho de que las Naciones Unidas rompan relac nes diplomáticas y económicas con aquel gimen y reconozcan al gobierno legítimo España que preside el Dr. Giral". Deman que tiene superabundante respaldo jurídico infinito respaldo moral.

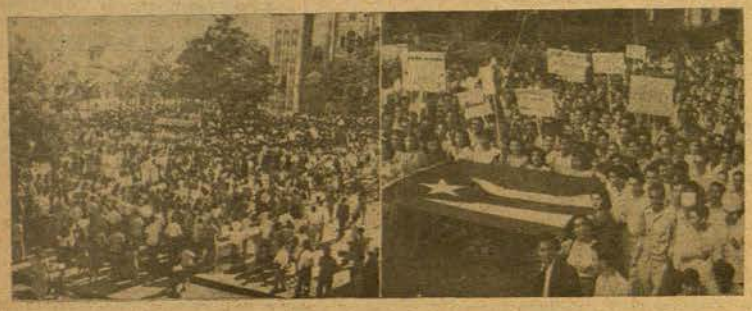

Dos aspectos de la manifestación de los estudiantes de Puerto Rico contra el veto del Presidente Truman al proyecto de Ley aprobado por el Parlamento de la Isla estableciendo la enseñanza oficial en lengua castellana. — A la derecha destaca la bandera de Puerto Rico, formada como la de Cuba, pero con los colores invertidos.

De Perú

Mientras el Gobierno peruano trata de ayudar a Franco con argumentos capciosos acerca de la no intervención

UNANIMEMENTE EL CONSEJO PROVINCIAL DE LIMA PROTESTA CONTRA LA REPRESION FRANQUISTA

A propuesta del Consejero don Arturo Sabroso Montoya, el Consejo Provincial de Lima acordó que se hiciera pública su solidaridad con las víctimas de la represión franquista y, en particular, con los vascos, cuyo Presidente, bien conocido en el Perú como ferviente católico y elemento moderado que representa a un país de tradición religiosa, fiel a su catolicismo. El Mundo democrático, —añadió el Consejero Sabroso— sabe que Franco responde a las justas peticiones de garantías para la libertad de los españoles, con una terrible represión. No hay en el espíritu de esta propuesta ninguna posición extremista, sino una simple invocación de solidaridad democrática.

Y animado por este espíritu, el Consejo, por unanimidad, acordó votar una moción de solidaridad con los vascos y de protesta contra la represión franquista.

De Cuba

Se intensifica la campaña contra Franco

Una carta del doctor Giral al Vicepresidente del Senado Cubano

EL Dr. Juan Marinello, Vicepresidente del Senado de Cuba, ha recibido del Jefe del Gobierno Republicano Español la siguiente carta:

"Mi distinguido amigo: El señor Martínez Pedroso, Embajador de la República en Venezuela, ha puesto en mi conocimiento la efectiva labor que en pro de la causa ha desarrollado usted en sus conferencias de Caracas los días 18 y 21 del pasado mes de septiembre.

"Por tratarse de persona de tan acusada significación política como usted, es indudable que las afirmaciones valientemente expuestas en las citadas conferencias suponen, en estos momentos, una valiosísima aportación a las demandas eminentemente justas del pueblo español.

"Puede usted tener la certeza de que el Gobierno que presido agradece profundamente su decidida colaboración, que considera como expresión sincera de los sentimientos fraternales del pueblo cubano.

"Aprovecho esta oportunidad para reiterarle las seguridades de mi distinguida consideración y amistad".

LA JUVENTUD CUBANA PIDE AL PRESIDENTE DE CUBA Y A LA O. N. U. LA RUPTURA CON FRANCO Y EL RECONOCIMIENTO DEL GOBIERNO REPUBLICANO

POR diversas entidades juveniles ha sido adoptado el siguiente acuerdo colectivo:

1º.—Una enérgica intervención internacional para poner fin al inhumano terror franquista.

2º.—Rompimiento de toda clase de relaciones con el régimen de Franco.

3º.—El reconocimiento del Gobierno legítimo de la República Española.

Este acuerdo ha sido trasladado al Jefe del Gobierno Republicano Español Dr. Giral, al Presidente de la República de Cuba, al Delegado cubano ante las Naciones Unidas y al Secretario General de la O.N.U.

Firman estos documentos la Federación Estudiantil Universitaria, la Sección Juvenil Auténtica (Partido del Gobierno), la Comisión Juvenil de la Confederación de Trabajadores Cubanos y diversas asociaciones escolares de Artes y Oficios y de otros centros no universitarios.

LA CONFEDERACION DE TRABAJADORES DE CUBA FELICITA A MR. TRYGVE LIE

CON motivo del planteamiento de la cuestión española en el informe del Secretario General de las Naciones Unidas, la C.T.C. ha cursado a Mr. Trygve Lie el siguiente telegrama:

"Confederación Trabajadores Cuba, nombre 500.000 afiliados, saluda su magnífico informe primera sesión plenaria Asamblea General y espera Naciones representadas pronúnciense adoptar medidas prácticas contra régimen franco-falangista sanciones económicas, ruptura relaciones, otras, reconociendo mismo tiempo Gobierno Republicano Español preside ilustre profesor José Giral. Lázaro Peña, Secretario General".

EL CONGRESO PROVISIONAL DE TRABAJADORES DE PINAR DEL RIO EN FAVOR DEL BLOQUEO DE LOS BARCOS FRANQUISTAS Y DEL RECONOCIMIENTO DEL GOBIERNO REPUBLICANO

EL segundo Congreso Provincial celebrado por la Federación de Trabajadores de Pinar del Río, aprobó por unanimidad una moción saludando al Gobierno legítimo de la República, que preside el Dr. Giral, y acordando una campaña para recoger 200.000 firmas pidiendo la ruptura de relaciones de Cuba con el franquismo.

También se acordó unánimemente, y en medio del mayor entusiasmo, contribuir a la ayuda del pueblo español, solicitar el reconocimiento del Gobierno de la República Española en el exilio e intensificar y extremar el boicot de los trabajadores portuarios contra todos los barcos franquistas que lleguen a puertos cubanos.

LA ESTANCIA DE UN BARCO FRANQUISTA EN CAIMANERA

ESPAÑA NUEVA ha informado a sus lectores del recibimiento hostil que la población de Caimanera tributó a un barco franquista fondeado en este puerto.

Según una información de Belarmino Sánchez, corresponsal de "Nosotros", los marineros españoles parecían mendigos, con alpargatas rotas. A preguntas que se les hicieron en dicho puerto explicaban que su comida consistía en algunas lentejas mal condimentadas y leche aguada para desayunar. En España, añadían, el café es contrabando para el pueblo. Sólo pueden tomar los falangistas adinerados. Cuando estamos en puertos españoles tenemos que repartir nuestra poca comida con las mujeres y niños que andan con latas pidiendo algo que comer. En España falta todo. Lo único que abunda son las fuerzas armadas, que hay en cantidad que si fuera una nación veinte veces mayor.

Refiere el corresponsal que una mañana compraron 10 latas de carne para todo el barco y, extrañados por tan poca cantidad, preguntaron a los marineros cómo podían contentarse con tan poco, y éstos respondieron: "sólo para la oficialidad; nosotros no comemos carne".

Los marineros ganan 58 duros españoles y con esto tienen que alimentar a su familia en España.

La presencia de este barco y la reacción popular han provocado la irritación de los falangistas cubanos.

Las autoridades cubanas no han permitido la visita del buque. Una comisión de falangistas que llegó de Guantánamo, pidió permiso al capitán del puerto para que les permitiera la visita, permiso que les fué negado. Los visitantes eran abarroteros españoles e intentaron subir al barco. El marino cubano que estaba de guardia, no se lo permitió.

Uno de los falangistas, al pasar por delante de la bandera franquista exclamó: "Quieran o no quieran, les guste o no, tienen que tragársela. Este falangista se llamaba Agustín Martínez y tiene antecedentes en el Tribunal de Urgencia cubano, ante el que fué llevado por fascista.

En Madrid arrancan las banderas británicas como represalia contra la política de apaciguamiento

SEGUN una información de la Agencia británica Reuter ha sido arrancada del coche de Mr. John Marks, corresponsal del The Times de Londres, la bandera británica que enarbolaba su coche. Mientras presenciaba un desfile de Falange —con motivo de los funerales de uno de los falangistas muertos a consecuencia de la batalla campal con los republicanos en Puente de Vallecas (España Nueva, del ctc. pág. 12)— Mr. Marks observó un hecho aparecido súbitamente en un muro: "FUERA FRANCO. Se acercó al muro para examinar este cartel plantado con una increíble rapidez y en este momento un grupo de obreros lo destrozó el banderín.

El otro incidente es aún más significativo. Un coche de la Embajada británica se hallaba parado en una calle de Madrid, ocupado por funcionarios del Consulado. Un obrero que pasaba por allí observó la bandera británica y metió la cabeza por la ventanilla de la portezuela gritando a los ingleses ¡SOIS UNOS FASCISTAS!

LA RADIO DE MADRID ATACA AL PRESIDENTE PROVISIONAL DE FRANCIA

"RADIO Nacional" de la España franquista, en sus emisiones del día de las elecciones francesas, atacó sañudamente a M. Bidault y dijo, entre otras lindezas:

"En cuanto a Francia, queda perfectamente claro que lo peor que puede suceder no es el triunfo de los comunistas en las elecciones de hoy. Será suficiente que en estas elecciones triunfe el católico Bidault, que es el más grande antiespañol, para mantener la estúpida posición de cierre de la frontera".

ESPANTOSA INFLACION DE LA MONEDA FRANQUISTA. ULTIMAS CIFRAS DE LA CIRCULACION FIDUCIARIA

EL Banco de España ha publicado la estadística de la circulación fiduciaria el 30 de septiembre: 30.414.000.000 de pesetas en billetes, garantizados por 1.237.000.000 pesetas oro y 573.000.000 de pesetas plata. En cuentas corrientes, el Banco de España da la cifra de 3.020.000.000, que acusa una disminución considerable de estos saldos, que en agosto eran de 3.385.000.000.

Por el contrario, la circulación fiduciaria aumenta casi 1.000.000.000 por mes (un promedio de más de 36.000.000 por día).

FRANCO DA AUDIENCIA A LOS HERMANOS MARISTAS DE HISPANO AMERICA

LOS Provinciales de la Congregación de los Hermanos Maristas de México, Argentina, Cuba, Chile, Colombia, Guatemala y El Salvador fueron recibidios conjuntamente en audiencia por Franco.

La entrevista se prolongó más de una hora. Según una versión del corresponsal de la Associated Press, en esta audiencia se trató de la situación internacional y de todo cuanto se refiere a la campaña que se hace contra la misión de la Iglesia y Franco exhortó a los Provinciales para que activaran su labor de expansión espiritual.

ESPAÑA NUEVA, en su edición del 9 de los corrientes —pág. 2.— informó a sus lectores de una larga conferencia de Franco con los Regentes de la Compañía de Jesús en América.

EL PRECIO OFICIAL DEL AZUCAR

UNA orden de la Comisaría de Abastecimientos ha fijado el precio por kilo de azúcar en 6.75 pesetas en Andalucía y 6.53 pesetas en el resto de España.

La misma orden declara intervenido todo el comercio del azúcar en todo el territorio español.

AUMENTA EL PARO FORZOSO DE SEVILLA

EN el barrio de Triana el espectáculo de los obreros en paro forzoso está llamando la atención de los cronistas extranjeros.

FALLECIO DON JERONIMO GONZALEZ

EN Gijón falleció don Jerónimo González, considerado como el jurista de más relieve en los estudios hipotecarios españoles, durante el siglo actual.

GACETA DE ESPAÑA

Con los fusiles los franquistas obligaron a la multitud a saludar. Los transeúntes que presenciaban el entierro de un falangista fueron así intimados a la obediencia

Escribe P. P. KENNEDY, corresponsal en Madrid de "THE NEW YORK TIMES"

LA Falange desfiló haciendo un verdadero alarde de fuerzas, bajo la protección de centenares de policías armados, en el fastuoso entierro de uno de sus afiliados, Hipólito Moreno, fallecido de resultas de las heridas recibidas, (ESPAÑA NUEVA, nº 50, pág. 12) en un encuentro con un grupo de adversarios del régimen.

Varios miles de hombres ataviados con camisas azules desfilaron detrás del ataúd en un recorrido de diez millas, desde el hospital hasta el cementerio, entonando los himnos de Falange y gritando: "Franco y Falange".

Se adoptaron las disposiciones de costumbre para asegurar la presencia de una gran multitud, suspendiéndose las clases en todas las escuelas y el trabajo en muchas fábricas y tiendas.

Todo el trayecto que había de recorrer la comitiva estaba severamente custodiado por fuerzas de policía armada con fusiles y pistolas ametralladoras, así como por varios destacamentos de la Guardia Civil. Además, grupos de falangistas armados, vestidos de paisano, se mezclaron entre los grupos de espectadores para obligarles a saludar al estilo fascista, llegando hasta invadir domicilios particulares y sacar de ellos a toda persona que no hubiese saludado así al paso de la comitiva. Estas personas se vieron forzadas a seguir el entierro a paso ligero, llevando continuamente el brazo extendido a guisa de saludo.

La tensión existente entre los que desfilaban y los espectadores, se fué acentuando a medida que el cortejo se aproximaba al pueblo de Vallecas, donde el difunto Moreno y otro compañero suyo fueron tiroteados, el 11 de octubre pasado, por un grupo de hombres a quienes sorprendieron cuando trataban de izar una bandera republicana en el trolley de un tranvía.

PERIODISTAS QUE SE NIEGAN A SALUDAR

A su paso por Vallecas, la procesión se detuvo varias veces para obligar a todos los espectadores a entonar cánticos falangistas y hacer el saludo reglamentario. En determinado lugar, un grupo de jóvenes falangistas se apartó de las filas del cortejo y se abalanzó sobre algunos corresponsales extranjeros que estaban de pie en la escalinata de la Casa Ayuntamiento, a quienes trataron de obligar a saludar, pero fueron ahuyentados por el Alcalde. Volvieron a la carga los mozalbetes, con idéntica pretensión, y de nuevo se negaron los corresponsales a efectuar el saludo falangista, siendo entonces invitados por el Alcalde a alejarse de allí "para evitar disturbios". A todo lo largo del trayecto de la comitiva por el interior de Vallecas, sólo se vieron dos banderas falangistas pendiendo de los balcones.

El ataúd de Moreno, envuelto en las banderas de Falange y de la España de Franco, era precedido por el clero, al que, a su vez, precedían guardias de Falange y un camión lleno de policías armados. Otros dos camiones, igualmente llenos de policías, cerraban la marcha.

Parece que el permiso para celebrar el entierro en forma tan aparatosa se recibió a última hora, tras prolongado retraso. Se sabe positivamente que muchos funcionarios españoles se habían opuesto enérgicamente a semejante ceremonia, temiendo violencias; pero los falangistas ganaron finalmente la partida, insistiendo en que así debía celebrarse para responder al reto de la oposición.

Ultimos datos de la España carcelaria

TODA España es una inmensa cárcel: quince cárceles centrales, conteniendo cada una más de 1.000 presos; 50 cárceles provinciales; 50 cárceles provisionales; 100 zonas penitenciarias para trabajos forzados y tres grandes campos de concentración. Además de este monstruoso organismo carcelario, los españoles que circulan con aparente libertad por el territorio español, tampoco son libres. Según datos recientes, hay en libertad vigilada, sometidos al control inmediato de la policía, 223,563 personas; en libertad condicional o sometidas a confinamiento con obligación de presentarse a las autoridades policiales, 237,413 personas; encarceladas o detenidas a disposición de la autoridad gubernativa, sin proceso ni formación de causa, 33,301 personas; sometidas a la jurisdicción del organismo de "represión de la fracmasonería y del comunismo", 2.644 personas; cumpliendo condena en presidios y cárceles diversas, 161,163 personas, o sean 658.084 personas en total privadas oficialmente de libertad.

Con motivo de la décima asamblea nacional de Tribunales Tutelares de Menores, celebrada en Barcelona, se puso de manifiesto, por declaración del ministro de Justicia franquista señor Fernández Cuesta, que en España funcionaban 35 Tribunales y se estaban instalando otros cuatro, quedando diez pendientes para completar el plan de uno por cada provincia, con la correspondiente organización de reformatorios, en los cuales la población infantil, privada de libertad y sometida al régimen penal de menores, pasa de 30.000

DE ASTURIAS

ACTIVAS se muestran las guerrillas en estos últimos meses en las montañas de Asturias, pese a la represión que ha costado recientemente numerosas vidas.

El 7 de septiembre, en Huerta Samuño, fué ajusticiado por las guerrillas el jefe de una de las partidas de represión, llamado el Carnicero de Trechoru.

Las guerrillas han secundado el plante de protesta de los mineros de "Piquera", que se negaron a abandonar la mina y no dejaron salir ni a ingenieros ni a capataces, exigiendo que se les aumentara el racionamiento. La empresa tuvo que acceder a esta petición, acorralada por las fuerzas de la Resistencia y ante el temor de más graves sabotajes.

CONTINUA LA AGITACION EN MARRUECOS

LA situación en Marruecos continúa siendo particularmente densa.

Diversas manifestaciones de los nacionalistas árabes, hostiles al gobierno franquista, han obligado a las autoridades de Franco a extremar las precauciones.

Después de una conferencia de varias horas con Franco, su Alto Comisario en el Marruecos español, general Valera, ha ordenado la concentración de 25,000 soldados de regulares indígenas alrededor de Tetuán, en previsión de los desórdenes que pudieran tener lugar, particularmente con motivo del 8º aniversario de la toma de posesión del actual Califa.

El movimiento árabe se manifiesta particularmente opuesto al actual califato, que es hechura de Franco y ha acentuado la separación entre la zona española y la zona francesa.

NOMBRAMIENTO DE AUNOS PARA EL TRIBUNAL DE CUENTAS

FRANCO anunció el nombramiento del antiguo Ministro de Justicia, Eduardo Aunós, para ocupar el cargo de Presidente del Tribunal de Cuentas.

El "Libro azul" sobre Argentina, publicado en febrero último por el Departamento de Estado Americano, señalaba al Sr. Aunós como negociador de un acuerdo para el cambio de armas alemanas por comestibles argentinos, a través de España, durante la guerra, mientras desempeñaba el cargo de embajador especial en Argentina. Al publicarse el "Libro Azul,", el Sr. Aunós estaba en camino hacia Río de Janeiro para ocupar el puesto de Embajador en Brasil, país que se negó a admitirle como tal. El Gobierno español hubo de conformarse a aceptar su dimisión "por razones de delicadeza".

EN PALMA DE MALLORCA SE DESCUBRE UNA GRAN ORGANIZACION DEL MERCADO NEGRO

LA policía descubrió el 1º del corriente uno de los centros más importantes de mercado negro, según un comunicado de la Associated Press.

La organización traficaba con artículos alimenticios y poseía una gran industria de transformación, instalada en un subterráneo a siete metros de profundidad.

La producción de esta central comprendía aceite de oliva, harina y pastas para sopa. Siete motores eléctricos de gran potencia y tres prensas hidráulicas movían los molinos harineros y la maquinaria para elaborar el aceite.

El Cardenal Segura contra el straperlo y un convento centro del mercado negro

MAURICE Richardson, corresponsal especial de "The Observer" de Londres en Sevilla, mientras el Cardenal Segura se manifiesta muy enérgico en sus denuestos contra el straperlo y el mercado negro.

El Cardenal Segura ha declarado estos días que lamenta mucho los sufrimientos de Andalucía y que las autoridades están obligadas a hacer una enérgica redada contra los gangsters del mercado negro.

Claro está que esta actitud del Cardenal Segura y su intervención para evitar el cumplimiento de varias sentencias de muerte son muy útiles para rehacer un poco su popularidad, maltrecha por sus responsábilidades en la rebelión militar.

Pero, los franco-falangistas no parecen hacerle mucho caso y acaban de ponerle en ridículo con un escándalo monumental. Algunas personalidades franquistas de Jerez de la Frontera convencieron a las monjas de un convento de dicha ciudad para que guardaran en sus espaciosos locales una importante partida de cereales y habichuelas. Poco después empezaron diariamente a cargar mercancía, a la que iban dando salida en pequeñas partidas. La Rvda. Madre Superiora supo que estas expediciones estaban dedicadas a surtir el mercado negro local y el de Sevilla y pudo darse perfecta cuenta de que estaba amparando con sus hábitos a los delincuentes. Puso el caso en conocimiento del Cardenal Segura y S. E. tronó contra los straperlistas y elevó una enérgica protesta al gobernador.

Como no se ha tomado ninguna medida contra los responsables, el público esperaba que la Rvda. Madre Superiora entregara la mercancía a los organismos competentes de la administración franquista para que la incautara. Sin embargo, la única medida eficiente en este caso ha sido prohibir la entrada a los straperlistas en espera de que las autoridades resuelvan. La resolución se está haciendo esperar.

DECRETO DE FRANCO QUE SIGUE SIN PUBLICAR

LA B. B. C. informó que el general Franco había dictado un Decreto con el propósito de acabar con el mercado negro de víveres y que se había visto obligado a suspenderlo porque, entre otras medidas, se disponía la suspensión de las raciones extra que reciben los militares, a partir del grado de sargento, y que constituyen la base de las ventas en el mercado negro español.

La reacción del ejército ha impedido a Franco la publicación de este Decreto, propuesto por el nuevo ministro de abastecimientos.

Las autoridades franquistas anunciaron que había sido retirado para someterlo a un nuevo estudio. Sin embargo, a preguntas concretas de un informador, un funcionario de Abastecimientos perteneciente a la Secretaría ministerial aseguró que podía darse por seguro que no se trataría este asunto desde la Gaceta, porque podía interpretarse como una represalia y dejar en mal lugar al ejército nacional.

El gobierno —añadió dicho funcionario— ha tomado ya medidas para evitar que las raciones extraordinarias sean vendidas en el mercado negro.

Esta respuesta no satisface, en tanto que el mercado negro continúa y nada ha cambiado ni en su clientela ni en sus proveedores, que siguen siendo principalmente las fuerzas armadas.

LA PRODUCCION DE CEREALES EN ESPAÑA HA DESCENDIDO A MENOS DEL CINCUETNA POR CIENTO

TOMANDO por número índice la del quinquenio 1926 inclusive, la producción de cereales en España había descendido el 57.7 por ciento en 1940. En el año pasado descendió todavía más y su índice fué de 42,7 para el trigo, 47.5 para la cebada y 47,9 para el maíz.

Durante la dominación franquista llegó al máximo en 1942, con los índices siguientes: 72,4 por ciento para el trigo; 82,8 por ciento para la cebada, y 112,9 por ciento para el maíz.

Desde entonces, su caída ha sido vertiginosa y no puede atribuirse a la deficiencia de lluvias como los falangistas pretenden, ya que la sequía no ha durado seis años. Paralelamente se ha reducido la superficie de tierras sembradas, por falta de interés en los agricultores, debido a la continua intervención y al despojo que el Estado viene ejerciendo, amparando a las entidades que benefician de la exclusiva en la compra de cereales.

Finalmente, han incluído en este descenso de producción la política de precios bajos para la compra de las cosechas, en contraste con precios abusivos y en alza constante para todos los suministros indispensables a la agricultura y a la vida humana.

Estas cifras son oficiales y están tomadas del boletín del Ministerio de Industria y Comercio de Franco, correspondiente a mayo de 1946.

Crónica de Francia

EL PRESIDENTE DE LA REPUBLICA ESPAÑOLA EN UNA ENTREVISTA CON "LA LANTERNE"

DON Diego Martínez Barrio ha concedido, por segunda vez desde que se halla en Francia, una entrevista a "La Lanterne", refiriéndose a las relaciones y a los sentimientos de los republicanos españoles para con los belgas.

"El pueblo español admira y estima al pueblo belga. La grandeza de los pueblos no se mide ni por la extensión territorial ni por el número de sus habitantes, ni siquiera por su importancia económica, sino por su estatura moral. Desde este punto de vista, Bélgica ha sido siempre un gran pueblo y continúa siéndolo. Tengo la certidumbre de que la actitud de Bélgica en relación con el problema español confirmará y acrecerá todavía, si esto es posible, esta autoridad y este prestigio internacional de los que goza tan justamente" —dijo el señor Presidente de la República.

Contestó después a un cuestionario que contenía seis preguntas.

Se refería la primera a la posibilidad de que una decisión de las Naciones Unidas pudiera apresurar el cambio de régimen en España, y el señor Presidente la contestó afirmativamente, evocando el fracaso sangriento de la Sociedad de Naciones, para afirmar que está presente en todos los espíritus la necesidad de que la O.N.U. mantenga sus principios y sus obligaciones morales e históricas.

La segunda pregunta se refería a la reclamación del Gobierno belga contra Franco con motivo de la protección franquista a Degrelle. El señor Presidente estimó esta protesta plenamente justificada y calificó de embustera y falsa la conducta del dictador, que no ha sorprendido con ella a los españoles. "Si le dejaran las manos libres, el general Franco adoptaría, en relación con otros compromisos internacionales contraídos con España, la misma posición que la tomada con Bélgica: prometer embusteramente y desembarazarse de sus compromisos llegado el momento de cumplirlos.

La tercera pregunta trataba de obtener la opinión del señor Presidente en cuanto a la acogida que recibirá la apelación del Gobierno belga ante las Naciones Unidas para que condenen el régimen franquista. El señor Presidente contestó que estimaba que la O.N.U. atendería esta apelación como merece, y añadió que la desaparición del régimen franquista puede ser consecuencia de una acción simultánea desde el interior y desde el exterior, y si la O.N.U. decidiera la ruptura de relaciones diplomáticas y económicas con el régimen franquista, sus días estarían contados y el tránsito a la legalidad republicana se haría sin trastorno.

La cuarta pregunta se refirió a los contactos entre generales republicanos españoles y monárquicos. El señor Presidente declaró que ignoraba estos contactos, aunque quizá pudieran haber tenido alguna conversación accidentalmente, sin que se tratara de negociaciones propiamente dichas y en todo caso ninguno de quienes hayan podido tenerlas tiene el grado de general entre los republicanos españoles.

En la quinta pregunta se trató del Orden Público, y el reporter trató de saber si el Gobierno Republicano podría comprometerse a mantenerlo en España en el caso de asumir el Poder. Contestó el señor Presidente que el Gobierno de la República Española dispone de medios para asumir el Poder sin temer a los disturbios y contaría con el respeto de los elementos de la extrema izquierda, porque éstos saben que la restauración de la República significaría restablecer la ley para todos los españoles. Pero, si algunos españoles se creyeran fuera de la ley, sus acciones serían reprimidas con rapidez y severidad.

Finalmente preguntó el reporter de "La Lanterne" —M. Lachin— si el Gobierno Republicano Español estaba dispuesto a retirar el compromiso de respetar los intereses de las potencias democráticas en España, a lo que respondió el señor Presidente que el Gobierno Republicano reafirma la validez de sus compromisos y su lealtad para cumplirlos.

Se constituye la Agrupación de Universitarios Españoles

COMO filial de la Agrupación de Universitarios Españoles radicada en México, se ha constituído, con los antiguos miembros de la F. U. E. residentes en Francia y, en particular, ex alumnos de Universidades y escuelas especiales, que pueden considerarse precursores del Movimiento Universitario, una Agrupación cuyas finalidades esenciales, coincidentes con las de la entidad matriz, son mantener y fomentar la unión de los antiguos universitarios, contribuir a la difusión de la cultura hispano-americana, cooperar en su defensa y trabajar por la restauración en España de la República. En el orden social, la Agrupación se propone la ayuda a los estudiantes e intelectuales víctimas de la guerra y de la represión franquista y aportar su esfuerzo a la mejor preparación técnica, moral y política de sus miembros.

La Asamblea de constitución ha procedido a designar un Comité directivo provisional, integrado por Vicente Herrero, Guillermo Fernández Zúñiga, José Castro Escudero, Francisco Félix Montiel y Alfonso Ayensa.

En la Asamblea se acordó expresar la adhesión de la nueva entidad al Gobierno de la República y cablegrafiar al Secretario General de las Naciones Unidas apoyando la gestión del Presidente del Consejo de Ministros y Ministro de Estado, en pro de la ruptura colectiva de toda clase de relaciones con el régimen franquista.

La secretaría provisional ha quedado establecida en 66 rue Lepic, París XVIII, a cargo de Guillermo Fernández Zúñiga, y la Asamblea se reunió en el Palais des Societés Savantes.

Asamblea de Unión Republicana

DURANTE los días 16, 17 y 18 del pasado ha tenido lugar en París la Asamblea General extraordinaria de la Sección de Francia y Norte de Africa de Unión Republicana, en cuya apertura pronunció un interesante discurso el señor Torres Campañá, contestando a la salutación que el partido Izquierda Republicana Española dirigió por la voz autorizada del señor Maldonado.

La Asamblea votó estas conclusiones:

"Primera: El Partido de Unión Republicana afirma su fe inquebrantable en los principios que inspira y mantiene el ideal republicano, ajustándose a ellos para la solución del problema español.

"Segunda: Sigue leal y sinceramente adherido a los Poderes Públicos, que dimanan de la Constitución de 1931, aprobada con el asenso de todos los españoles. En su virtud, reitera a los Excmos. señores Presidente de la República y Jefe del Gobierno su confianza para que sirvan de expresión ante el Mundo, de la legalidad republicana y logren cauce a todos los problemas que plantea la necesidad de derrocar al fascismo y salvar a España.

"Tercera: Mantiene su colaboración entusiasta y fraternal con todas las fuerzas que luchan contra el franco-falangismo y se inspiran en los ideales republicanos, abrazados definitivamente por los demócratas españoles.

"Cuarta: Ratifica su plena confianza al Comité Ejecutivo Nacional, para que al reconstituirse en organismo de suprema dirección del Partido aliente y resuelva cuanto pueda relacionarse con el momento político actual, en beneficio y afirmación del futuro republicano de la libertad para nuestro Pueblo.

"Quinta: Estrecha el contacto de las diversas Agrupaciones esparcidas por el Mundo, especialmente con las del interior de España para que del esfuerzo común sigan robusteciéndose y exaltándose los grandes ideales de paz y de justicia que presiden a todas las fuerzas republicanas.

"Sexto: Evoca emocionadamente y sin distinción alguna a cuantos han caído en la lucha, asegurando a los que la mantienen con todo denuedo al otro lado del Pirineo, nuestra apoyo tación decidida, en promesa de acción conjunta y permanente".

Presidió la Asamblea el Diputado a Cortes don Ramón González Sicilia y actuó como Secretario el señor Marín Gazo Borruel.

La Organización de las Naciones Unidas para la Educación, la Ciencia y la Cultura se reúne en París

EN estos días se inaugura en París la primera Conferencia general de la U. N. E. S. C. O. (Organización de las Naciones Unidas para la Educación, la Ciencia y la Cultura). Aunque ya se sabe cuáles son los fines esenciales atribuídos a tan alto organismo, conviene destacar su trascendencia en la obra de la paz universal. Los antecedentes de U. N. E. S. C. O. se encuentran en la Comisión Internacional de Cooperación Intelectual y en el "Bureau International de l'Education" instituídos por la antigua Sociedad de Naciones. Pero la misión conferida a esta nueva entidad es de una mayor amplitud; las líneas generales de su actuación fueron definidas en la Conferencia de Londres de noviembre de 1945, en la cual se acordó que el título de la organización comprendería la Ciencia, además de la Educación y la Cultura y que consagraría una primordial importancia a los órganos de información de las masas (radio, prensa, cinematógrafo) con objeto de fomentar el conocimiento mutuo de los pueblos y la comprensión entre los mismos, combatiendo, además, las falsas doctrinas de la desigualdad de los hombres y de las razas y luchando con las armas de la inteligencia en pro de los principios democráticos de la dignidad, la igualdad y el respeto a la personalidad humana. En la Conferencia de Londres se declaró que, "para que la paz no se malogre, ha de basarse en la solidaridad intelectual y moral del género humano" y por ello los Estados miembros de la O. N. U. estiman que todos los hombres tienen derecho al libre acceso a la educación, en condiciones de igualdad, a la investigación de la verdad objetiva, sin traba alguna, y al cambio ilimitado de ideas y conocimientos.

Una comisión ha trabajado en el transcurso de este año preparando un índice de temas que ha de ser examinado en la reunión que va a celebrarse ahora en la capital francesa. Esos temas comprenden todo lo relativo a ayuda y reconstrucción, tanto en el campo de la Ciencia como en el de la Educación, en lo que afecta a bibliotecas, radio o material artístico y otros de carácter urgente como la elaboración de un estudio crítico comparado sobre las campañas contra el analfabetismo; la organización de una conferencia mundial sobre la formación de personal apto para el desarrollo de las relaciones internacionales con arreglo a las nuevas orientaciones espirituales derivadas de la paz presente; el estudio de una revisión de los libros de texto con el fin de suprimir de ellos todo aquello que pudiera dar origen a disensiones entre las naciones; el análisis de las diversas investigaciones efectuadas acerca del lugar que deberán ocupar las artes en la educación general; la preparación de Convenios internacionales sobre los derechos de autor y sobre las películas educativas y científicas y la publicación de una memoria que recoja cuanto concierna los sufrimientos de las poblaciones que han sido víctimas de la ocupación del Eje.

Coincidiendo con la Conferencia de París tendrá lugar un conjunto de manifestaciones intelectuales y artísticas, conferencias y exposiciones, organizadas con la cooperación del gobierno francés y la participación de numerosas naciones miembros de la U. N. E. S. C. O. En los festivales musicales intervendrán las orquestas "Tre Old Vic" de Londres; le Concertgebouw de Amsterdam y artistas tan eminentes como Bruno Walter, Charles Munch y nuestro gran violoncelista, Pablo Casals. Las conferencias, alguna de las cuales ha tenido lugar en la Sorbona, están a cargo de personalidades francesas y extranjeras tales como León Blum, el profesor Bowra, Joliot-Curie, Anna Frank, André Malraux y Sartre. Cassou ha hablado sobre la cultura española. Una exposición de arte moderno, en el museo francés del mismo nombre, y otras científicas y de la Enseñanza.

La Exposición de Arte Moderno comprenderá obras de los artistas más prestigiosos de cada país y en ella tendrán una expresión el cuente las tendencias surgidas en plena guerra o durante los movimientos de liberación. Inglaterra, Francia y los Estados Unidos han enviado una cincuentena de obras cada uno. Otros países más pequeños, como Luxemburgo, han limitado su contribución a una docena. La selección norteamericana consiste en cincuenta óleos y treinta y cinco acuarelas, y entre las pinturas inglesas figuran cuadros de los principales maestros de la escuela moderna: Paul Nash, Spencer, Moore, así como obras de artistas coloniales, tales como Umana y Ben Enwown, que son los más característicos de la escuela pictórica de Nigeria.

Todos los cuadros ibero-americanos serán una novedad en Europa. Los críticos franceses esperan con interés las obras de Rivera, Orozco, Tamayo y otros pintores mexicanos que hasta ahora sólo conocen por reproducciones y que representan una escuela de transcendental importancia en el mundo de la pintura.

Lo mismo puede decirse de otros pintores americanos, como el brasileño Cándido Portinari (algunos de sus cuadros se exponen en la actualidad en la Galería Charpentier, de la rue du Faubourg St. Honoré), los cubanos Amelia Peláez y Wifredo Lam (que en estos días se encuentran en París); los uruguayos Joaquín Torres García y Figari; el surrealista chileno Roberto Mátta, y el indio Guaya Samín, del Ecuador.

La gran mayoría de los países europeos participará en la Exposición. Basta con mencionar los nombres de Bonnard, Matisse, Dufy, Braque, Utrillo, Fernández Léger para tener idea de la importancia de la selección francesa. Y entre los pintores que trabajan fuera de sus respectivos países, merece señalarse el grupo español encabezado por Picasso, Bores, Domínguez, Viñea, Clavé, Peinado y otros, que tomarán parte en este acontecimiento.

Es decir, que los artistas españoles que se ven en el destierro merecen especial atención en un certamen internacional tan relevante, hecho que no deja de ser significativo, ya que constituyen la única aportación española.

El genio de la España verdadera no está ausente de la Conferencia de la U. N. E. S. C. O., como el espíritu de la democracia española no ha dejado de vibrar, reclamando justicia, en el seno de las Naciones Unidas.

Alfonso AYENSA

París, noviembre de 1946.

Festival a beneficio de los exilados republicanos en Francia

EN el local de la Embajada de España tuvo lugar hace unos días la constitución del Comité de Damas que va a patrocinar el festival que a beneficio de los republicanos españoles necesitados que radican en Francia, está organizando para el día 14 de diciembre próximo en el Restaurante Morocco de esta ciudad, el Centro de Estudios Políticos que preside nuestro amigo el doctor Justo Caballero.

El expresado Comité quedó integrado de la manera siguiente: Presidenta Honoraria, Excma. señora María Luisa G. de Giral; Presidenta efectiva, Excma. señora Palma Guillén de Nicolau d'Olwer; Secretaria, señora María del Carmen de Pascual del Roncal; Tesorera, señora Natividad D. de Guarner y Vocales, Excma. señora Adelina C. de Santaló, Excma. señora de Jara, Excma. señora de Arancibia de Lasso, Excma. señora de Václav Laska, Excma. señora de Drohojowski, Excma. señora de Jones Parra, señora María Asúnsulo, señora María Izquierdo, señora Ana Cristina Moya, señora de Villaseñor, señora Manuela M. de Barea, señora Rosario G. de Caballero, señora María R. de Canturri, señora Irene P. de Carreté, señora de Dot, señora Julia G. de Haro, señora María Teresa L.H. de Marín Busqued, señora Otilia R. de Viñas y señorita Pituka de Foronda.

En números sucesivos daremos cuenta de los artistas mexicanos, españoles y de otras nacionalidades que desinteresadamente se han ofrecido a tomar parte en el expresado acto.

Paco: carta te escribo...

CAMBIO DE PODERES

MI jefe: He pasado el domingo un mal rato: te lo confieso. Sólo me consuela tu perenne Imperio clerical castrense, amado de lejos.

Figúrate que íbamos a misa siete amigos, antiguos falangistas de aquí, aunque sin aquel uniforme y correajes con que paseábamos formados para ir del Casino a misa y del coro al caño en los años 36 y 37, cuando nos cerró el paso el desfile que se estaba celebrando con motivo de la trasmisión de poderes.

¡Trasmisión de poderes!... Aquello me estremeció de momento; porque esa palabra nos asusta; trae a la mente temores que uno quiere desechar... pero que las circunstancias no le dejan a uno.

¡Trasmisión de poderes, oye!... ¡Llegará esa palabra a tu Imperio?... Yo creo que no lo querrá Dios, o en su defecto el Vaticano.

Pero había otras razones para mi desazón. Allí estaban representaciones de Estados Unidos, Inglaterra, Argentina, Canadá, Francia, Chile, Italia, la URSS, ¡Portugal!, ¡¡los "rojos" hispanos!!, etc., etc. Y de nuestro Imperio... "ni moco". Lloré de angustia... Lloramos los siete... ¡Oh, pasar por la vergüenza de que seamos considerados como partidarios de un gobierno faccioso, tan sólo porque fuiste al poder con la ayuda de dos buenos amigos, (dos y medio, contando con Salazar), y porque mataste a los españoles para gobernar!... ¡Pasar por la vergüenza de que un Presidente demócrata, y otro, y el que le sigue (pues aquí ya van tres), te consideren faccioso, Franco amigo, y se lo lancen al mundo como un ejemplo a seguir!... ¡Y nosotros, los que formábamos la falange de la Colonia, teniéndonos que morder la lengua!...

Horrible, Paquito, horrible creeme que fueron unas horas tan angustiosas, que luego, en misa, no hice más que maldecir a los "rojos".

Pero tú ¡oh, emperador!, terne en el Pardo. Y yo, leal a mi "generalibilis": antes del Pardo, en el Pardo y después del Pardo por lo menos mientras las circunstancias me lo permitan.

Juan FALANGIBERO.