CUANDO EL FASCISMO ATACA A AMERICA

Ante la inminencia de decisivos movimientos de Hitler en España la emigración republicana española pide la ayuda de las democracias para alinear a nuestro país en el Frente Antifascista

Los republicanos españoles ofrecemos nuestra ayuda a Estados Unidos, a México y a todos los países americanos

Falazmente, sin previo aviso, haciendo un cínico alarde de engaños y alevosía, el voraz imperialismo nipón ha agredido a Estados Unidos. Toda la responsabilidad por esta nueva extensión de la guerra, por el estrago y la ruina y la sangre que ocasione, todos los males que se deriven de la agresión del bloque fascista tan semejante en perfidia y criminalidad a la efectuada el 22 de Junio por Hitler contra la Unión Soviética, caerán sobre esa camarilla sanguinaria y rapaz que gobierna en Tokio.

Como certeramente ha señalado el Presidente Roosevelt, el ataque japonés forma parte de la estrategia general del Bloque fascista, cuyo impulsor y coordinador es el nazismo que constituye a su vez su fuerza más potente y principal. Al agredir a Estados Unidos el imperialismo japonés, aunque responda al afán de conquista y rapiña que le caracteriza, aunque busque acrecentar intereses propios a costa del despojo de los demás, ejecuta en realidad una parte de los planes hitlerianos, una parte de los planes generales de los fascistas. Prueba de ello es que inmediatamente la Alemania hitleriana y la Italia fascista se han apresurado a declarar la guerra a Estados Unidos, lo cual es declarársela a todos los países americanos.

La agresión japonesa e hitleriana a Estados Unidos es una agresión a todos los países de América. La propaganda de Tokio, perfilada en la escuela de Goebels, intenta ya presentarnos su ataque como dirigido exclusivamente contra Norteamérica. Lo mismo hizo Hitler cuando se trató de subyugar a Checoeslovaquia o a Francia, por ejemplo: presentó sus acciones como dirigidas exclusivamente contra un solo país. Hoy es toda Europa la subyugada por Hitler. En cuanto a las intenciones del Japón y del Eje, respecto a los países de América, conocidas son sus ambiciones de hegemonía y de rapiña. Atacará a Estados Unidos seguros de que si aisladamente pudiera deshacerse de esa potencia fácilmente podría después sojuzgar uno a uno a los países americanos.

La agresión consumada el 7 de diciembre convierte la guerra en una conflagración mundial, en una guerra de amplitud como no han visto los tiempos, en una guerra que incendia todo el planeta.

Al mismo tiempo que los agresores amplían su acción el Frente Antifascista, el frente de gobiernos y pueblos dispuestos a terminar con la barbarie y la tiranía se amplía también extraordinariamente y ad-

(Pasa a la página 4)

España Popular

AÑO II. — NUM. 81.

Gerente: JOSE ARMISEN.
Redactor Jefe: J. IZCARAY

México, D. F. Lunes 15 de Diciembre de 1941.

Redacción y Administración: Calle Sullivan Núm. 83 Dep. 6
10 CENTAVOS

En el momento en que los marinos, aviadores y soldados norteamericanos rechazan la vil agresión del fascismo militarista japonés, los republicanos españoles estamos de todo corazón al lado del pueblo, del Gobierno y del Ejército de las Estados Unidos, de México y de todos los países del Continente.

La causa que defiende Norteamérica, una causa plenamente nuestra, porque al igual que en los territorios soviéticos, en el Canal de la Mancha, en los desiertos de Africa, también en el Pacífico se ventila el destino de nuestra Patria, hoy momentáneamente sojuzgada por los aliados y cómplices de los agresores del pueblo norteamericano.

En el Pacífico, además, ha comenzado a decidirse el destino de todos los pueblos de América. Se trata de saber si estos pueblos han de vivir libres y soberanos, o, si por el contrario, han de perder su independencia a manos de la fuerza armada del Eje fascista. Un doble motivo, pues, es el que nos abriga a nosotros, republicanos españoles, a ser parte interesada activa en la guerra provocada por los apetitos de dominación y de rapiña de la camarilla militar japonesa.

A los pueblos de América estamos unidos por lazos de sangre, de idioma y de historia. Lo estamos también por otras razones más recientes y de no menos peso. En México, en Chile, en Cuba, y en otros países del Continente los republicanos españoles hemos encontrado una segunda Patria, hospitalidad y brazos abiertos para rehacer nuestra vida; pan, cariño y sol para nuestros hijos. Sin esta acogida fraterna, que tan generosamente nos brindaran los pueblos de América, nuestra existencia hubiera tenido un giro bien distinto. La deuda de

(Pasa a la pág. 4)

La gran victoria soviética de Rostov

Y su significado en estos instantes

En la encarnizada, formidable, lucha que la Unión Soviética mantiene desde el 22 de junio frente a los invasores nazis, la reciente victoria de Rostov, convertida en tremendo desastre para los alemanes, tiene un alto significado militar y político que rebasa todos los hechos registrados desde que se inició la guerra en Europa. En efecto, la gran victoria soviética de Rostov, comenzada en este punto y aún no terminada, puesto que a estas horas el Ejército Rojo continúa persiguiendo a las tropas nazis a lo largo del mar de Azov, arroja un saldo de grandes lecciones y conquistas, que es necesario analizar. En Rostov, por primera vez, en la historia militar de los nazis, éstos se ven obligados a abandonar una serie de plazas y posiciones del valor de Rostov y su zona hasta cerca de Mariupol. Ha desaparecido para siempre el mito de la invencibilidad del ejército alemán, ese ejército que ha podido pasearse victoriosamente, durante dos años, por la mayor parte de los países de Europa, pero que ahora ha encontrado el adversario capaz de detenerlo y derrotarlo. En Rostov, bajo la dirección del Mariscal Timoshenco, se ha demostrado, una vez más, la enorme potencia y la capacidad militar de los cuadros militares formados por el Estado Soviético y del Ejército Rojo, el cual, a pesar de esta abrumadora campaña de seis meses, en la que se han puesto en juego millones de hombres y de artefactos de guerra, ha sabido ganar una de las más duras batallas que recuerda la historia. En Rostov se ha asestado el primer golpe serio, definitivamente serio, al fascismo, quebrantando su más firme poderío, a la vez que acrecienta en los pueblos oprimidos la esperanza en un final cercano, donde ya no sea posible la monstruosa tiranía nazifascista. En Rostov, puerta del Cáucaso, se ha impedido el paso a los salteadores nazis hacia esta región, codiciada por su petróleo, y se ha defendido indirectamente Moscú, donde tanta infructuosa tenacidad han desplegado los invasores. En Rostov, en fin, se ha destruído toda una agrupación de ejércitos mandada por uno de los más acreditados generales alemanes, von Kleist, muerto por cierto con una parte de su Estado Mayor, y se han cogido los siguientes trofeos, según los datos todavía provisionales e incompletos: 118 tanques, 210 cañones, 306 ametralladoras, 178 morteros, 4,050 fusiles, 871 automóviles más 102 aviones derribados y mucho otro armamento y material de guerra.

A la victoria de Rostov ha seguido el fracaso de la nueva ofensiva nazi contra Moscú y la retirada de Leningrado. Hace unos días, Hitler, en un desesperado esfuerzo, volcó gran parte de sus tropas de reserva hacia Moscú,

(Pasa a la pág. 4)

Al lado de las democracias, contra el fascismo

Nuestra responsabilidad ante España

Por Antonio Mije

La extensión de la guerra a todos los Continentes, por la provocación criminal del fascismo alemás y las bandas de militaristas fascistas japoneses, y lo que esto representa para España, inclinada en absoluto por Franco y Serrano Súñer, incondicionalmente, al lado del Eje Fascista, coloca a los republicanos españoles en general ante una responsabilidad, que no es nueva, pero que adquiere una significación especial. Responsabilidad de contribuír con el esfuerzo unido de todos a que se cumpla la voluntad de la inmensa mayoría de nuestros compatriotas, que no es otra que la de permanecer inquebrantablemente al lado del antifascismo mundial, contra los responsables de la ruina y la catástrofe que impera en nuestro país bajo el signo de la sangrienta dominación franquista. Voluntad de no servir los negros designios del fascismo alemán y sus satélites. Voluntad de luchar al lado de los pueblos que combaten por el progreso y la libertad del mundo.

Venimos haciendo grandes esfuerzos para coadyuvar a la unidad de todos los sectores republicanos españoles — en la denominación de republicanos en general, incluímos las fuerzas de los partidos obreros, organizaciones sindicales y cuantos han luchado y hoy continúan la lucha por la República. — Y lo hacemos conscientes de que es una necesidad imprescindible para la reconquista de la República, para liberar a España de la tiranía franquista. Hemos sabido arrinconar cuanto puede generar fricciones entre los diversos núcleos políticos, sindicales, culturales, etc., que componen la gran familia republicana española con el objeto de que no florezcan pretextos o dificultades en el camino a recorrer para realizar la unidad más amplia contra Franco y los invasores italogermanos.

Nuestra línea de conducta se ha ajustado a la profunda convicción de que España debe salvarse con la República, principalmente, por el esfuerzo de sus hijos, que consagran sus afanes a la preservación de la independencia de la Patria y a la lucha por la libertad del pueblo. Hemos de ser los españoles quienes, aunando voluntades, recogiendo y encauzando el anhelo nacional del pueblo español de verse libre del franquismo opresor, interpretemos fielmente en esta hora suprema las mejores tradiciones liberales de nuestra historia, a fin de impedir que nuestro país siga jugando el infamante papel de vasallo del fascismo alemán.

España se encuentra manejada a su antojo por una banda de déspotas desalmados que actúan al dictado de las conveniencias políticas del valor de Rostov y su zona hasta cerca de Mariupol. Ha desaparecido para siempre el mito de la invencibilidad del ejército alemán, ese ejército que ha podido pasearse victoriosamente, durante dos años, por la mayor parte de los países de Europa, pero que ahora ha encontrado el adversario capaz de detenerlo y derrotarlo. En Rostov, bajo la dirección del Mariscal Timoshenco, se ha demostrado, una vez más, la enorme potencia y la capacidad militar de los cuadros militares formados por el Estado Soviético y del Ejército Rojo, el cual, a pesar de esta abrumadora campaña de seis meses, en la que se han puesto en juego millones de hombres y de artefactos de guerra, ha sabido ganar una de las más duras batallas que recuerda

(Pasa a la pág. 4)

Churchill ha dicho:

"Haremos cuanto podamos. Cuando pensamos en la insana ambición y en el insaciable apetito que han causado esta vasta y trágica extensión de la guerra, sólo podemos pensar que la locura de Hitler se ha contagiado a las mentes japonesas y que la raíz del mal y sus ramas deben extirparse juntas".

Los militares españoles republicanos se ofrecen a México

La Asociación de Militares Profesionales de la República Española han dirigido al Presidente Avila Camacho la siguiente carta:

"México, D. F., a 9 de Diciembre de 1941. — Excmo. Sr. Presidente de la República de los Estados Unidos Mexicanos. — Palacio Nacional. — México, D. F.

"Excmo. Sr.: La Asociación de Militares Profesionales de la República Española, constituída de acuerdo con las leyes del país, ante la situación creada por la extensión del conflicto provocado por las naciones totalitarias en contra de la Democracia, tiene el honor de ofrecerse incondicionalmente a V. E. para todo aquello en que ese Gobierno estime pueda ser de utilidad, convencidos de que con ello no hacemos más que corresponder en parte a las atenciones que el pueblo mexicano y sus autoridades han tenido para con los compatriotas exiliados".

"Existen en esta Asociación, toda clase de antecedentes y datos sobre la diferente aplicación que podría darse a sus afiliados, profesionales de todas las categorías, de los Ejércitos de Mar, Tierra y Aire".

"Reciba Sr. Presidente el homenaje de nuestra consideración y respeto. — Firmado, Luis G. de Ubieta, Ex Almirante en Jefe de la Flota de la República Española".

Un kiosko de periódicos en Madrid. Unicamente se exhiben revistas nazis, italianas y petainistas.

Hitler firmaría mañana la paz con la URSS si el Gobierno soviético aceptase discutir con él

Pero la paz sólo será hecha por la URSS juntamente con Inglaterra y Estados Unidos y después de liquidar a Hitler

El "Berner Taggeblat" publicó ayer una noticia en la que se decía: "Se supone que Moscú se encuentra dispuesto a firmar la paz con Alemania". En respuesta a este embuste del periódico berlinéa, la "Pravda", órgano oficial del Partido Comunista de la URSS, publica un artículo de Zaslavski, del que reproducimos un significativo fragmento.

Dice así la "Pravda": "El bandido Hitler sería capaz de firmar mañana la paz con tal de que el Gobierno Soviético aceptase discutir con él. La banda hitleriana intenta, incluso en su campaña diplomática, "hundir cuñas" entre el pueblo soviético y sus aliados. Sueña con un absurdo; el Ejército Rojo liquida con éxito "las cuñas" alemanas en el frente; "las cuñas hitlerianas" en política son ridículas. La paz con Alemania será hecha por la Unión Soviética juntamente con Inglaterra y los Estados Unidos, pero entonces Hitler y su banda no estarán ya en Alemania. La liquidación de los criminales hitlerianos es la primera condición indispensable para la paz. La banda hitleriana lo sabe, y por ello, sueña con una paz terminada por ella, que es la responsable de crímenes incontables. Los bandidos hitlerianos sueñan con una paz con nosotros, porque toda Alemania quiere el término de la guerra. El bandido Hitler teme al pueblo alemán. Hitler prometió la victoria a los alemanes y los engañó. Actualmente promete paz a los alemanes y los engaña igualmente. La banda hitleriana no puede ofrecer la victoria al pueblo alemán, y mal puede traerle la paz. La paz con Alemania no puede ser hecha más que cuando el pueblo alemán haya echado a Hitler y a su banda. La paz con Alemania será realizada junto con Inglaterra y Estados Unidos. Los hitlerianos sueñan con la paz con la URSS, pero sus sueños no se realizarán. No conseguirán más que una decepción amarga".

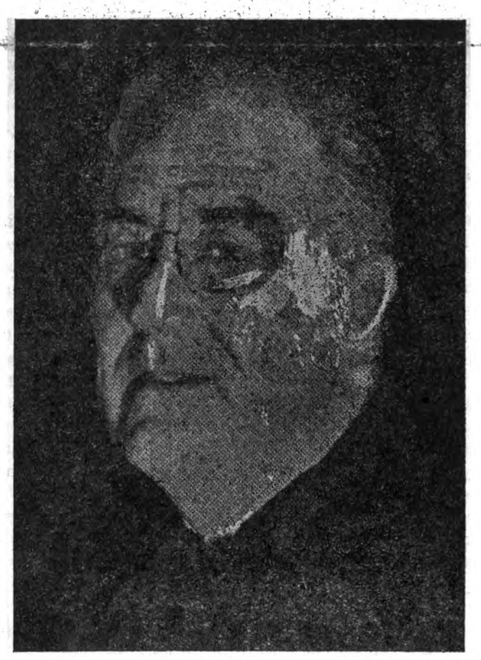

Junto a Roosevelt al pueblo de EE. UU. y junto a todos los gobiernos y pueblos que defienden América estamos resueltamente los republicanos españoles

¡ATENCION A ESPAÑA!

Al terminar la confección de este número de "España Popular", las noticias que llegan referentes a España agudizan la situación para nuestro país.

Las fronteras españolas, excepto aquellas que comunican con las Divisiones Alemanas situadas al sur de Francia, han sido cerradas. Londres dice que Hitler le ha pedido a Moscú una movilización española para intensificar la beligerancia franquista al lado del fascismo. Todo ello acentúa el peligro de que Hitler efectúe próximos movimientos militares en España o a través de España, y hace más necesaria la ayuda de las democracias a nuestro pueblo y a la emigración para frustrar o hacer frente con mayor éxito los planes de Hitler respecto de nuestro país.

ROOSEVELT HA DICHO:

"Vuestro Gobierno sabe que desde hace varias semanas Alemania ha estado diciendo a Japón que si no atacaba a los Estados Unidos, no compartiría en la distribución del botín con Alemania, cuando llegase la paz. Alemania le prometió que en caso de que entrase en la guerra, recibiría el dominio completo y perpetuo de toda la zona del Pacífico, y esto no sólo significa el Lejano Oriente, y todas las islas del Pacífico, sino también la posesión de la costa occidental de Norte, Centro y Sudamérica.

"También sabemos que Alemania y Japón están ejecutando sus operaciones navales y militares, conforme a un plan mancomunado. Ese plan considera a todos los pueblos y naciones que no están ayudando a las potencias del Eje, como enemigos comunes de todas y cada una de esas potencias".

"Esta es su simple y obvia gran estrategia. Esa es la causa por la que el pueblo norteamericano debe darse cuenta de que solamente se le puede hacer frente con una gran estrategia similar. Debemos darnos cuenta, por ejemplo, de que los triunfos japoneses contra los Estados Unidos en el Pacífico son útiles para las operaciones alemanas en Libia; que cualquier triunfo alemán contra el Cáucaso ayudará inevitablemente a Japón en sus operaciones contra las Indias Orientales Holandesas; que un ataque alemán contra Argelia o Marruecos abre el camino a un ataque contra Sudamérica".

"Por otro lado, debemos aprender a saber que la guerra de guerrillas contra los alemanes, en Servia, nos ayuda; que una ofensiva rusa venturosa contra los alemanes, nos ayuda; y que un triunfo británico en mar o tierra, en cualquier parte del mundo, refuerza nuestras manos".

"Recuerden ustedes siempre que Alemania e Italia, sin tomar en cuenta ninguna declaración formal de guerra, se consideran en guerra con los Estados Unidos en estos momentos, precisamente como se consideran en guerra con la Gran Bretaña y Rusia. Y Alemania coloca a todas las demás repúblicas de las Américas dentro de la categoría de enemigos. Los pueblos del continente pueden honrarse por ello".

"México esta en peligro; ningún esfuerzo es pequeño" ha afirmado el Presidente Avila Camacho

Los españoles republicanos de esta República le ofrecen el nuestro

En su discurso, el Presidente Avila Camacho, ha afirmado:

"América está en peligro. México está en peligro. Por consiguiente, ningún esfuerzo es pequeño y ningún riesgo debe ser desdeñado. Los obreros, los campesinos, los profesionistas, la prensa, las clases industriales y comerciales, todos, debemos congregarnos en torno a la gloriosa bandera de la República".

"España Popular", segura de interpretar los sentimientos de los emigrados republicanos españoles, acogidos a la hospitalidad de México, no vacila en declarar: Orgullosa de poder corresponder a la noble solidaridad mexicana, y en la convicción de que al defender a México y América lucha contra Franco y Hitler, aliados de Japón, la emigración republicana española brinda su esfuerzo al pueblo y al Presidente de México, y no regateará sacrificio alguno, cualquiera que sea su índole, en la defensa de este amado país, ni en la lucha contra el fascismo agresor del Continente.

....

Noticiero Español

LOS ASTURIANOS NO DAN NI UN CENTIMO PARA LA DIVISION AZUL

MADRID

La colecta de fondos organizada por la Falange en toda España para enviar obsequios de Navidad a los falangistas que se encuentran en el frente oriental, ha sido en la mayoría de las provincias un completo fracaso. Este proceso resultó más ruidoso aún en Asturias, donde en vista de la nula cooperación de la población a la campaña, el Gobernador franquista se vió precisado a hacer él personalmente un donativo de cien mil pesetas.

La ausencia de la participación popular en la citada campaña ha sido completamente evidente, además de en Asturias, en Madrid, en Barcelona, Bilbao y en bastantes centros importantes del país, y ello constituye el más vivo testimonio de los sentimientos que abriga el pueblo español respecto a la beligerancia franquista en la guerra al lado de Hitler contra la Unión Soviética y los demás pueblos libres.

UNA EMISORA ANTIFRANQUISTA FUNCIONA DENTRO DE ESPAÑA

LISBOA

Muchas personas que llegan de España afirman que está funcionando activamente en el país una potente estación de Radio que todos los días lanza abundante propaganda republicana y antifranquista contra el régimen de los lacayos de Hitler.

Las actividades de la emisora ya se han hecho del dominio del pueblo, que las sigue con el más apasionante interés, constituyendo una orientación y un alto estímulo para su lucha contra la tiranía de Franco y los falangistas.

Todos los esfuerzos hechos por la policía para localizar la citada estación, han sido infructuosos.

EL TRIGO QUE LA ARGENTINA MANDA A FRANCO, ES PAN PARA LAS HUESTES DE HITLER.

MADRID

El Embajador argentino en Madrid, Dr. Escobar, ha enviado a Serrano Súñer una comunicación de su Gobierno en la que dice que se están depositando en los puertos de su país abundantes cantidades de trigo con el objeto de que inmediatamente que sean resueltos ciertos trámites financieron por parte del Gobierno español, sea sin pérdida de tiempo, embarcado rumbo a España. Según la carta del Embajador argentino el trigo que está siendo concentrado con dicho fin alcanza sumas de toneladas enormes.

Hasta ahora todo el trigo argentino que en gran abundancia ha llegado al país no ha servido para aliviar en lo más mínimo la miseria de los españoles, sino que por el contrario ha ido inmediatamente a robustecer las despensas de grano de los fascistas alemanes. La población hambrienta de España exterioriza con gran fuerza el deseo de que ni un sólo grano de trigo ni de otra clase de productos alimenticios sea enviada por ningún país americano ni de otra parte del mundo a Franco, pues ello no servirá más que para mejorar los abastecimientos de los Ejércitos de Hitler, cuyas bayonetas sostienen la dictadura sangrienta del bandido Franco.

"QUE NO SE EXPORTE NI UN GRAMO DE VIVERES" GRITA EL PUEBLO ESPAÑOL AL ROSTRO DE LOS FALANGISTAS.

MADRID

La lucha popular contra el continuo envío de víveres de todas clases a la Alemania hitleriana se desarrolla constantemente en España. Esta lucha crece con gran clamor entre todos los sectores de la nación española, desde los obreros y los campesinos, los más atormentados por la miseria, hasta los pequeños y medios comerciantes, e incluso capas más acomodadas del régimen actual. La protesta ha irradiado de tal forma por todo el país, convirtiéndose en uno de los instrumentos fundamentales de la acción del pueblo contra el hambre y contra los agentes nacionales de Hitler, que el mismo periódico "Arriba" se ha visto en la precisión de publicar un editorial dedicado a "combatir nuevamente a las personas que censuran la exportación por España de víveres". El vocero de la Falange trata, por una parte, de presentar a los que protestan, como los enemigos tradicionales del régimen, y por otra de demostrar que estas exportaciones hechas a Alemania principalmente, se hallan compensadas por otros esfuerzos de dicho país. La burda argumentación falangista llega al extremo de declarar que "países pobres como Alemania nos ayudaron en el año 1940-41 enviándonos patatas".

La indignación sin embargo arrecia contínuamente, y las amenazas y las "razones" de Falange no convencen a nadie. El pueblo reclama con todo vigor "que no se exporte ni un sólo gramo de víveres" máxime cuando sus raciones alimenticias no hacen otra cosa que decrecer diariamente.

NI PAN NI TRABAJO PARA LOS ESPAÑOLES

MADRID

Además de no tener pan, ni aceite, ni patatas ni nada, los españoles no tienen tampoco lugar dónde emplear sus brazos y ganar un jornal. El drama de los desocupados es un espectáculo terrible, sobre todo en los pueblos. La miseria y el paro hace que cientos y miles de personas de los más diversos y distantes pueblos de la península se orienten a marchar hacia las ciudades, sobre todo a Madrid, tanto para ver si allí pueden hallar ocupación y comida, como para con ello exteriorizar de esa forma ante el Gobierno su protesta por la desesperada situación en que viven.

La afluencia de parados a Madrid es tan enorme, que el Ministro de la Gobernación expidió hoy una orden rigurosa a los gobernadores civiles 'para que suspendan la corriente de españoles sin empleo hacia las grandes ciudades, en busca de trabajo''. Para garantizar el cumplimiento rígido de esta medida, el Ministro ordenó a las autoridades provinciales y locales a las que tienen obligadamente que dirigirse los españoles con el fin de obtener un salvoconducto cuando necesitan viajar — "que exijan a los viajeros la prueba de que tienen empleo, medios independientes de vida, o que tendrán ocupación en cuanto lleguen a su destino" para expenderles la autorización con la que van a obtener el billete.

Esta concentración de brazos desocupados en las principales capitales constituye un fermento de lucha contra el régimen, ya que lo mismo Madrid que Barcelona u otras ciudades cuentan ya con docenas y cientos de miles de hombres, del mismo lugar sin ocupación.

LAS AGUAS ESPAÑOLAS, BASES DE OPERACIONES DE LOS SUBMARINOS ALEMANES

NUEVA YORK

En los círculos marítimos de EE. UU. se ha anunciado que el antiguo barco mercante alemán "Unenfels" de siete mil toneladas, que había sido hace tiempo capturado por los ingleses y bautizado con el nombre de "Empire Abolity'', resultó torpedeado y hundido por un submarino fascista en las proximidades de las Islas Canarias.

Las Islas Canarias, como Vigo y otros puertos españoles, hace mucho tiempo que son lugares de abastecimiento y guaridas de los submarinos de Alemania e Italia, desde los cuales, y al socaire de la embustera "neutralidad" franquista, realizan sus actos bandidescos contra los barcos de los países aliados contra Hitler.

Es este un nuevo botón de muestra de la beligerancia franquista al servicio de los nazis.

EL ESTADO DEL MATERIAL FERROVIARIO ES CADA DIA PEOR

ZARAGOZA

En la estación de Binefar ocurrió un nuevo accidente ferroviario, de los tantos que diariamente se suceden en toda España. Un tren de carga, al no responderle los mandos al maquinista, entró en una vía muerta y se precipitó por un terraplén. La locomotora y 5 vagones quedaron destrozados.

Las autoridades franquistas, siguiendo su costumbre de echar la culpa de los accidentes, no al estado desastroso del material, sino a los obreros ferroviarios, declararon que "el accidente se produjo por error del que conducía la máquina". La impresión es que el maquinista citado será llevado, como viene ocurriendo con tantos otros compañeros, ante un Consejo de Guerra.

Ayudad a España Popular

3250 MUERTOS TUVO YA LA DIVISION AZUL

KUYBYSHEV

El periódico "Estrella Roja", órgano del Ejército Rojo Obrero y Campesino publica una interesante y detallada información en la que dice que la "División Azul'' española, que ha venido combatiendo a las órdenes de los alemanes en el frente noroccidental perdió 3250 oficiales y soldados, hallándose inactiva a causa de ello desde hace varios días.

LAS HAMBRIENTAS MUJERES ESPAÑOLAS SON ENCERRADAS EN REFORMATORIOS.

GERONA

El Gobierno ha organizado la reclusión de las mujeres españolas que imploran limosna en las calles o que en virtud de la miseria han sido lanzadas a la vía de la prostitución, en reformatorios instalados en diversos lugares del país. Estos reformatorios no son en la práctica sino penitenciarías, donde se encierra a las mujeres como en una cárcel. Son instalados a grandes distancias del lugar donde normalmente habitan las mujeres y sus familias. En la Calzada de Oropesa, a cientos de kilómetros de Madrid, han sido llevadas 500 mujeres detenidas por la policía en la capital de España. En Gerona, fué abierto estos días otro local más al que también han sido conducidas otras 500 mujeres de Barcelona. Un tercero está siendo preparado para internar a las que son detenidas en Valencia.

LA DIVISION AZUL HECHA TRIZAS

MADRID

En toda España, la prensa continúa publicando nuevas listas de falangistas muertos en el frente oriental. En Sabadell se anunció que el legionario Enrique De Silva había perecido; en Avila, la prensa dice que murieron el Sargento Cándido, Rosario y Pedro Camacho, y Pedro Expósito; en Huelva, notifican la muerte de Juan Hidalgo y Carlos Sanza Bautista; en Granada la de Francisco Tovar Méndez, primer teniente falangista. En Toledo se dió a conocer la muerte de Fernando Mora, Antonio Pardo, Lorenzo Sánchez y Jorge Amiano Díaz. De San Sebastián pereció Arturo Vázquez Oyarzabal, y de Córdoba Manuel Cancinos Díaz. De Cádiz murieron Francisco Guerra Romero y José Toro Manzano. Asimismo, se dió a conocer el fallecimiento en el frente soviético-alemán de los falangistas madrileños Fernando Gallego Mora, Luis Cordón, Gregorio San Juan Naves, José María Tobalina, Justiniano Guerra González, capitán del Ejército; Ramón Castle y Joaquín Legrijota Lorenzo.

Estas listas de muertos constantemente publicadas por la prensa, y que no reflejan sino un aspecto minúsculo de las verdaderas bajas sufridas por la División falangista, han causado una gran impresión en todo el pueblo, quien sabe que la mayoría de los integrantes de la División Azul fueron obligados a alistarse en ella por la fuerza, y están sirviendo a Hitler de carne de cañón. Así, se pide por diferentes medios, que los restos de la División sean devueltos a España.

¡Ni un solo trabajador español a Alemania!

La admirable resistencia soviética, sus contínuos contragolpes, han quebrantado considerablemente, las reservas humanas de la Alemania hitleriana. La muerte en el frente oriental de las mejores tropas del Ejército de Hitler, y en consecuencia, los millones de bajas sufridas en su ataque bandidesco contra la Unión Soviética, han obligado al saqueador de los pueblos a buscar contingentes humanos de los países cuyos gobiernos son sus satélites Así partieron hacia el frente donde se alza la muralla soviética los rumanos de Antonescu, los húngaros de Horty, los finlandeses de Mannerheim, los legionarios franceses de Petain-Deat, los italianos de Mussolini. Y así partió igualmente la aniquilada División Azul falangista y los grupos de especialistas militares de diversas clases enviadas por el el régimen verdugo de España. Pero todo eso era y es insuficiente. Hitler necesita más hombres de los regimenes lacayos para hacer frente a la difícil situación en que se encuentra. Y necesita no sólo hombres-soldados sino también, y con urgencia, brazos humanos que vayan a las minas y a las fábricas germanas diezmadas por la movilización militar a extraer el carbón, el acero, a producir a pleno ritmo las armas de guerra con las cuales quiere Hitler hacerse el amo del mundo; necesita brazos humanos para que en aquellas ciudades y pueblos de la Alemania nazi, que han sido destruídos en cierta medida por los constantes ataques de la aviación británica y soviética, se dediquen a levantar lo que derrumban los aviones aliados, y estos hombres que Hitler necesita para el frente y para la retaguardia, Franco y la Falange, como viles lacayos, cuya suerte está uncida al destino hitleriano, se esfuerzan por facilitárselos. Después de la División Azul y de los contingentes auxiliares que han estado marchando para Alemania, Franco y la Falange acordaron vender a Hitler, como si fueran esclavos, cien mil trabajadores españoles.

Las noticias de estos días nos dicen que de Barcelona y Madrid han partido ya varios grupos destinados a las fábricas metalúrgicas germanas. Y de distintas regiones del país, sobre todo de las mineras y metalúrgicas, siguen marchando convoyes de esta mano de obra barata y forzada.

Estos hermanos nuestros no van por su voluntad a Alemania. Son lanzados allá por la fuerza. Entre los parados, que además de no tener un trozo de pan qué llevarse a la boca, tampoco tienen en su Patria la posibilidad de ganarse un jornal, los falangistas trabajan prometiéndoles en Alemania una "vida cómoda y desahogada". Y lo mismo hacen entre los presos de las cárceles y de los Batallones de Trabajo forzado. ¡Una vida cómoda y libre en la Alemania hitleriana, para los que Franco mantiene encarcelados o condenados al hambre desde hace más de dos años! La vida que espera a estos hijos de nuestro pueblo es bien distinta. Una existencia de esclavos, obligados a trabajar por una miseria, mediante un esfuerzo agotador, bajo el látigo y la bayoneta nazi. Mas no es esto sólo lo que espera a los españoles que como "forzados y mano de obra barata'' son mandados por Franco a Hitler.

Además, sobre ellos se cierne el peligro de ser en cualquier momento transformados en soldados, encuadrados en unidades militares, y bajo las órdenes de los alemanes llevados a pelear por Hitler ocntra la Unión Soviética, Inglaterra, América y los demás pueblos, entre ellos nuestro propio pueblo, cuya libertad está encadenada a la victoria de los que pelean contra el monstruo fascista. Tal es el destino al que se enfrentan los españoles que marchan a la Alemania nazi.

¿Qué significa después del envío de la División Azul a Hitler, estas remesas constantes, y cada vez de mayor volúmen, de trabajadores a Alemania? Sin el menor asombro de duda un nuevo e importante aspecto de la beligerancia del régimen de Franco en la guerra actual, al lado de Hitler, contra los pueblos. Docenas de veces hemos señalado esta beligerancia franquista con el envío a Alemania e Italia del petróleo, el trigo, el accite, todo cuanto a nuestro pueblo le falta. Pero si entonces, a pesar de lo claro que esto era, podía haber algún asomo de duda, ahora toda duda está por completo disipada. Franco es un beligerante al servicio de los nazis; como tal hay que considerarlo, como tal hay que tratarlo. Hay que luchar contra él en todos los terrenos, y el primero es ayudar al pueblo español, que es el primer y más recio enemigo del régimen de Franco y de Hitler.

Los obreros, los trabajadores, el pueblo todo de España luchan contra el envío de un sólo hombre a combatir o trabajar para el verdugo nazi. Esta lucha del pueblo español debe crecer y crecerá, al compás de la acción diaria contra el régimen de Franco y la Falange, en defensa de la Unión Soviética, Inglaterra, y todos los pueblos a quienes tortura y amenaza la garra nazi.

"Si los republicanos tardan en volver a España, solo encontrarán los huesos de los españoles"

Declaró una señora que salió de Cataluña hace unos meses

Cada versión que se recoge sobre la situación de España bajo el régimen franquista es un nuevo testimonio de dolor y, a la par, una nueva acusación contra los traidores e invasores que mantienen ese régimen. El pueblo español sufre escasez, hambre, persecusiones, fusilamientos. Pero está firme en su puesto, como el primer día. En sus carnes se clavan las garras del más descarado bandolerismo, de los ensañamientos crueles, de las horribles torturas: su lucha sigue, sin embargo, desarrollándose con igual bravura, con idéntico heroismo que en las horas de libertad.

Esta impresión se desprende, una vez más, de las declaraciones que hemos podido recoger de una señora que ha residido muchos años en Cataluña y que hoy se encuentra en América.

Dicha señora comienza afirmando que en Barcelona — ciudad de su residencia — el hambre que se padece es enorme, a pesar de ser uno de los lugares de España en que, a su juicio, existe una vida mejor.

—Allí — dice — hay alguna comida, más que nada embutidos, que por cierto se venden a unos precios astronómicos; pero faltan casi por completo los artículos más corrientes y populares, como son el arroz, el azúcar, etc. La gente, por lo general, no come. Yo por ejemplo tenía que socorrer diariamente a una familia de mi vecindad compuesta de un matrimonio y cuatro hijos. Todos ellos trabajaban y entregaban a diario en la casa un total de seis a siete duros; sin embargo, no tenían ni para comer.

La forma más común de vivir es lo que se ha dado en llamar el estraperlo, o sea, el contrabando. Hay infinidad de personas dedicadas a ésto; incluso autoridades. Los precios de estraperlo son muy elevados. Yo he llegado a pagar por un kilo de patatas hasta cinco pesetas. Claro está que la gente rica no pasa privaciones, porque con dinero se encuentran muchas cosas. Pero el que gana un jornal se muere de hambre.

Los impuestos han aumentado enormemente. Cualquier cosa que se compre lleva un recargo del cincuenta por ciento. Por ejemplo, una cuñada mía fué a comprar un día unos pendientes baratos, de cinco pesetas, y le cobraron siete cincuenta. Naturalmente, con tanto impuesto y con tanta multa, que también abundan, el pequeño comercio catalán se encuentra arruinado. Sobre el pequeño comercio descansa gran parte de los gastos del país. Como consecuencia de este estado de abusos, los pequeños comerciantes están muy descontentos y odian al régimen.

Dá pena ver la cara de las gentes, sobre todo de los jóvenes: parecen viejos. Son frecuentes los desvanecimientos en plena calle. Más de uno he presenciado yo. Donde más suelen producirse es en el trabajo. Los transeuntes, al ver el espectáculo, exclaman: "Ya se sabe lo que es: hambre".

Pero todavía es peor esta situación en Madrid. En la antigua capital de la República apenas hay nada de comer. Mucha gente, para hacerse la ilusión de que se alimenta, busca hierbas y se las come.

En cuanto a la situación de la industria en Cataluña, no puede ser peor. La textil está casi por completo en estado de paro, a causa de la falta de algodón. Igual ocurre con la metalúrgica por no haber carbón. En el puerto de Barcelona también hay mucho paro, ya que casi toda su actividad, la que antes lo hacía uno de los primeros del Mediterráneo, ha pasado al de Bilbao.

Para trabajar hay que poseer un aval de conducta expedido por Falange. Claro que de poco sirve.

También en el Ejército existe mucha hambre. Entre los soldados hay mucho descontento por ésto y, además, por ignorar el tiempo que les queda en filas. Lo reglamentario son dos años; pero la mayoría lleva mucho más. Por otra parte tienen miedo de que los lleven a la guerra al lado de Alemania. Ese descontento ha prendido también entre buena parte de la oficialidad, la cual, con 800 pesetas de sueldo que gana, no tiene para vivir. La verdad es que la situación es cada día peor.

El hambre alcanza, asimismo, a los presos. Menos mal que la ayuda que las familias, los amigos y los compañeros les prestan es bastante buena. El que tiene un preso se desvive por que no le falte nada.

Los escasos presos que salen de la cárcel, están desconocidos. Continúa la represión, y hay muchas palizas. Los presos, al ser libertados, son obligados a desplazarse a 250 kilómetros del lugar de su residencia.

El pueblo conoce una de las causas principales del hambre que padece; o sea, sabe que los alemanes se llevan los víveres. En Barcelona existe un odio enorme a los alemanes. Por todas partes se habla mal de ellos.

Pese al terror que existe, la gente habla mal de la situacion y se muestra cada día mas descontenta. Por imposición de las autoridades, se tiene que hablar el castellano en establecimientos y lugares oficiales; no obstante, el catalán se habla tanto como antes. Las mujeres, en los mercados, no hacen otra cosa que hablar del régimen, del hambre, de la carestía, etc. Se suelen oír comentarios como éstos: "Estos ladrones nos quieren matar de hambre'', "No se puede comer, de caro que está todo", "Estábamos mejor con los republicanos", etc. Las "colas'' son verdaderos centros de crítica contra el régimen.

De los encuadrados en la División Azul la mayoría han sido soldados. Yo creo que los obreros españoles lo que quieren es que gane la guerra Rusia e Inglaterra. En España, Franco es odiado por todos. Yo nunca pude figurarme que haría tan mal las cosas. Su gobierno es un gobierno de incultos. El pueblo desea la República. Los republicanos son gente inteligente que podrán gobernar mejor a España. Ahora que si tardan en llegar, sólo se encontrarán con los huesos de las personas.

La idea general entre los españoles es la de poder salir de aquel infierno. A mí, al saber que marchaba fuera, me decían todos: "¡Qué suerte tiene usted! ¡Ojalá pudiéramos hacer nosotros lo mismo!".

LOS LADRONES ITALIANOS VAN POR MAS ACEITE

JAEN

Una Comisión italiana del departamento de Agricultura de Mussolini se encuentra por estos campos y los de Córdoba "estudiando'' la industria española del aceite. Ha visitado diversas zonas olivareras y algunas de las fábricas de aceite de esta región.

Parece ser que el objeto de esta visita es examinar la forma en que Italia puede lograr acaparar aún más cantidad de aceite español del que se viene apoderando hasta ahora, que como se sabe, es una de las partidas más importantes de la producción olivarera. Tanto en Jaén como en Córdoba, los comisionados italianos visitaron los campos olivareros.

Nuestras ediciones de folletos

Lo que nos proponemos al lanzarlos

Como conocen nuestros lectores, "España Popular'' ha tenido necesidad ineludible, bien a pesar nuestro, de reducir su edición pasando de semanario a quincenal, y ello, como ampliamente explicamos en nuestro número anterior, con motivo de nuestra precaria situación económica. Más todavía: por una situación económica insostenible.

El panorama político actual, sin entrar en explicaciones sobradamente conocidas, exige que "España Popular" cubra por todos los medios esta laguna. Tratamos de conjugar nuestra falta de medios económicos con la publicación de varios folletos que sirvan no sólo para orientar a los republicanos españoles sobre la marcha de todos los problemas que afectan a la libertad de nuestra Patria, sino con aquellos otros que contribuyan al estudio de problemas internacionales concretos: agresión del imperialismo alemán contra la URSS, repercusiones que puede tener la agresión nipona a América para España; Frente Nacional Antifascista, lucha del pueblo español, etc.

Creemos, porque la experiencia nos lo aconseja, que es más fácil así resarcirnos de nuestros gastos. El folleto ofrece más facilidades para su venta. Sus temas por separado nos permitirán presentar estudios de diferentes aspectos de la actualidad española, y en general, constituirán un complemento de nuestro periódico, sin que esta pierda por otra parte, una sola de sus cualidades. "España Popular'', como publicación periódica, aún espaciada como ahora, continúa siendo indispensable para todos aquellos que tienen puesta su fe en la reconquista de España.

Este nuevo esfuerzo creemos que será debidamente recompensado. Aspiramos a que nuestra colección de folletos sea un precioso material de estudio por el índice de sus temas y por la calidad. **Esperamos que nuestros corresponsales en México y en el extranjero cuidarán de propagar este material y que nuestros suscriptores y amigos comprenderán que esforzándose en la venta de nuestros folletos ayudan al periódico y contribuyen de manera eficaz a reducir la medida transitoria que nos hemos visto obligados a adoptar.**

Folletos puestos a la venta

Los folletos puestos a la venta por las Ediciones "España Popular'' son los siguientes:

POR LA UNION NACIONAL DE TODOS LOS ESPAÑOLES CONTRA FRANCO, LOS INVASORES GERMANO-ITALIANOS Y LOS TRAIDORES.

Un vibrante llamamiento del Partido Comunista de España, para realizar la unidad española y reconquistar la República. Precio: 10 centavos.

JUAN NEGRIN: DISCURSO PRONUNCIADO EN LONDRES EL 18 DE JULIO.

Texto íntegro del discurso del Jefe del Gobierno republicano español, llamando a la unidad y a la lucha a los españoles. Precio: 10 centavos.

PABLO NERUDA: 7 DE NOVIEMBRE. (Oda a un día de victorias)

Poema conmemorando la heroica defensa de Madrid y el 24 aniversario del triunfo de la revolución socialista en Rusia. Precio: 10 centavos.

JOSE E. DAVIES: COMO RUSIA DESBARATO EL APARATO DE ESPIONAJE DE HITLER.

Un testimonio irrefutable contra la traición trotskista en la URSS, escrito por el ex-embajador norteamericano en dicho país. Precio: 10 centavos.

ANTONIO MIJE: HACIA LA UNION DE LOS ESPAÑOLES.

Conferencia pronunciada en el Teatro del Pueblo, de México, exponiendo la necesidad de llegar a la Unión Nacional para derrotar a Franco y recobrar la legalidad republicana. Precio: 10 centavos.

STALIN: LA VICTORIA SERA NUESTRA.

Texto íntegro del informe de Stalin en la Asamblea solemne del Soviet de Moscú para conmemorar el 24 aniversario de la Revolución Socialista de Octubre. Precio: 10 centavos.

EN PREPARACION:

ANTONIO MACHADO: SOBRE LA RUSIA ACTUAL.

Selección de pensamientos y juicios del gran poeta y patriota español.

LUIS ENRIQUE DELANO: CANTO A LA RUSIA SOVIETICA.

Un bello himno del gran poeta chileno al pueblo del socialismo.

Precio de los cuatro folletos aparecidos: 30 centavos.

Con objeto de poner al alcance de todos, tanto los folletos publicados como aquellos en preparación, (dos mensuales), se hará una reducción del 50 por ciento en el precio, si los pedidos son de 25 ejemplares o más, **que es la bonificación establecida para los corresponsales.**

Asimismo, todos los suscriptores de "España Popular" podrán recibir **gratuitamente** nuestras publicaciones, durante un semestre, siempre que los soliciten así, y acompañen 60 centavos para gastos de Administración y envío.

PRECIO PARA LOS SUSCRIPTORES DEL EXTRANJERO: 25 centavos de dólar.

Es preciso incrementar la ayuda a la URSS, DICEN EN LONDRES

El frente soviético sigue siendo el frente fundamental

La emigración española en Inglaterra refuerza su unidad ante los acontecimientos

Por LUIS GIL

Londres, 9 de Diciembre.

Idéntica emoción a la producida por el ataque alemán contra la Unión Soviética se apoderó del público británico al conocer la agresión japonesa contra Estados Unidos. Durante dos días vienen sucediéndose las noticias sensacionales, pero los partes de guerra no enturbian la apreciación política del significado de la agresión japonesa. Hitler ha puesto en juego las artimañas de su cínica diplomacia para dividir a los países libres entre sí o en su interior. Incluso después de la alianza anglo-soviética Hitler no renuncia a producir fisuras. Las respuestas de Churchill y de Roosevelt respaldadas por sus respectivos pueblos fueron contundentes y la quiebra de las maniobras diplomáticas, unida a los fracasos militares en el Este y la disposición de la Gran Bretaña, demostrada en el ataque a Libia, llevó a los fascistas a jugarse desesperadamente una de sus últimas cartas: la del Japón. España espera su turno que no debe hallarse lejos, si bien su entrada en la lucha tomará formas diferentes por motivos nacionales.

Por el momento se estima en Londres, que la quinta columna falangista en Filipinas y en los países latino-americanos es de la mayor utilidad estratégica para el Eje.

La agitación alrededor de la guerra en el Pacífico no puede relajar ni un instante la ayuda al frente de la Unión Soviética, ayuda que se ha visto estos últimos días altamente recompensada con las primeras y formidables derrotas sufridas por Alemania en Rostov y en Moscú.

El periódico "Evening Standard" publica hoy un editorial diciendo: "La Alemania nazi continúa siendo el principal foco de calamidad mundial. Es el más fuerte enemigo de la humanidad. Derrotarla continúa siendo el objetivo primordial. Su fuerza reside en su potencia en tierra. Aquí tiene que ser derrotada. Por eso el campo de batalla ruso es aún el lugar en que ha de decidirse la lucha mundial. La base de nuestra estrategia debe ser mantener la fuerza de Rusia e incrementarla incluso".

Hablando así, el periódico de Lord Beaverbrook demuestra que los ingleses no son arrastrados a la división provocada por Hitler. Junto a las palabras que transcribimos tenemos hechos positivos que son los nuevos ataques en Libia y el anuncio de envíos de tanques a Rusia en la próxima semana.

La emigración española vive atenta a los acontecimientos. Ultimamente una fábrica de guerra en la que trabajan un grupo de españoles fué felicitada por Lord Beaverbrook con motivo de su elevada producción.

La unidad de la emigración se ha reforzado últimamente alrededor del Hogar Español. Se ha celebrado en dicho local un curso de conferencias en las que disertaron el Maestro Torner sobre música española, Gali Fabra, director de Bellas Artes, y el periodista republicano y lector de la Universidad de Cambridge, Salazar Chapela sobre Antonio Machado. Todas las conferencias constituyeron un gran éxito y congregaron a un gran número de compatriotas.

La juventud española llama la atención de los jóvenes sobre posibles acontecimientos en nuestra patria recibiendo calurosas adhesiones de los grupos juveniles esparcidos por toda Inglaterra. Los muchachos vascos organizan una reunión de Nochebuena patrocinada por el Diputado, miembro del Comité Británico, Miss Rathbone y por la Doctora Collier de la Comisión Internacional de Refugiados de Guerra, por Negrín, Azcárate, Méndez Aspe, y se espera la respuesta de Aguirre cuyo cambio de telegramas con Negrín produjo honda satisfacción entre la emigración que espera se establezcan relaciones de efecto positivo para la causa común.

Durante las últimas semanas han surgido nuevas y numerosas expresiones de adhesión de los republicanos españoles hacia Negrín, cuyo símbolo de unidad y cuya autoridad política se hacen cada día más indiscutibles, según dichos testimonios.

La Unión General de Trabajadores prepara la conmemoración del aniversario de la muerte de Pablo Iglesias. El Boletín de la U. G. T. obtuvo una calurosa acogida en la emigración. Las Trade Unions acordaron que la Delegación de la U. G. T. se instale en Padington Trades Uncil, 494, Arrow Road, London, donde convivirán fraternalmente trabajadores ingleses y españoles.

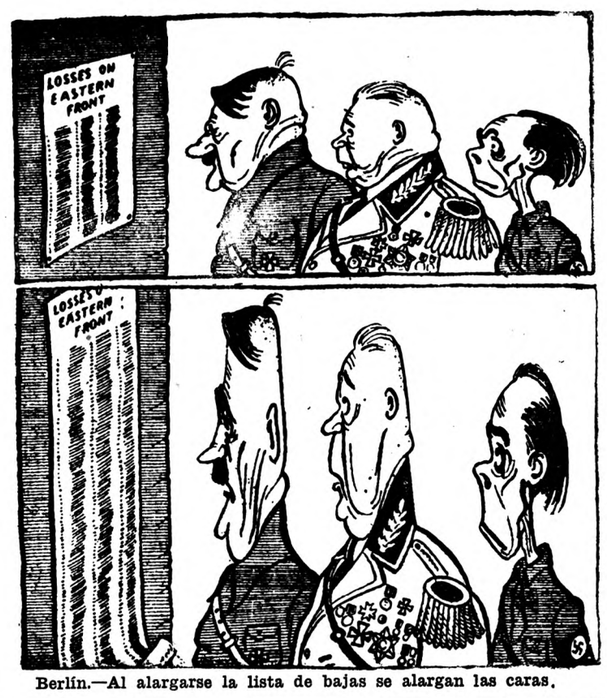

Berlín.—Al alargarse la lista de bajas se alargan las caras.

El órgano falangista de México aplaude como puede la agresión a América

Creemos que bien conocido es por todos el "Diario Español". No obstante diremos, una vez más, que se trata del órgano de Falange Española con actividad en México, de falangistas españoles que trabajan por cuenta de Hitler y Japón, y que sueñan por el resurgimiento del dominio sobre todos los pueblos del Continente Americano. Sobradas pruebas de la actividad de estos grupos falangistas se tienen. Hoy queremos señalar, que "Diario Español" hasta la fecha nada ha dicho sobre el criminal y alevoso ataque del Japón a América, y de la declaración de guerra de Alemania e Italia al Continente. Como buenos servidores de los intereses representados por la política criminal del eje Roma-Berlín-Japón, y descarados partidarios del aplastamiento de las fuerzas democráticas y sojuzgamiento de todos los pueblos del mundo. "Diario Español" silencia la política de sus "amos", que es tanto como aplaudirla y servirla en toda su amplitud. El frente contra las fuerzas fascistas hay que extenderlo a todos los terrenos; tan peligrosos como el enemigo de fuera, y que de una manera brutal lucha contra la libertad e independencia de los pueblos, son los quintacolumnistas de dentro, que de una manera solapada, cuando no lo pueden hacer abiertamente, tratan de debilitar el esfuerzo necesario para aplastar a los más peligrosos enemigos de la humanidad. Mucha vigilancia con la quinta columna que ya en Baja California, Coahuila y los Angeles, comienza a actuar, guiando a los bombarderos enemigos con señales de líneas e iniciando actos de sabotaje.

La Iglesia española se ve obligada a hacerse eco del hambre del pueblo y de la corrupción franquista

El hambre, la más terrible plaga que pueda asolar a un pueblo, porque es, hoy, dolor, desesperación, ansiedad angustiosa y, en el futuro, aniquilamiento de todas las energías, agotamiento de las fuerzas, algo más espantoso que la muerte misma, domina, como un martirio obsesionante, al pueblo español. Todos los informes que de nuestro pueblo llegan — y nuestros lectores tienen su fiel expresión en todos los números de "España Popular" — todas las personas que vuelven del infierno en que el franquismo ha convertido el país, repiten la misma dramática verdad: ¡En España el pueblo se muere de hambre! Un valenciano recién llegado, como ponderación de este hecho, nos decía: en mi tierra, antes rica y ubérrima, no hay una naranja ni un grano de arroz. Como no hay aceite en Andalucía, ni carne en Galicia y Asturias, ni trigo en Castilla. La producción riquísima de España es transportada irrevocablemente a Alemania para alimentar a las hordas nazis, nuevos señores de la Europa esclavizada.

Sin embargo, no toda la producción española es enviada al extranjero. Hay quien esconde y acapara los alimentos y las telas, y el calzado, y los más varios recursos de vida para venderlos a precios fabulosos. Y en este inicuo negocio, que produce cuantiosos ingresos, tienen una participación principal, directa y activa los jerarcas falangistas, dueños del poder, y las autoridades del régimen.

De tal manera corroen estos virus la vida española actual, de tal modo encienden de odio contra el régimen a todo el país, que uno de los jerarcas de la iglesia católica, el obispo de Madrid-Alcalá, se ha creído obligado a denunciar el hambre y la corrupción en un documento oficial, en una pastoral. Con esta solemnidad, el mentado obispo confiesa que el pueblo se muere de hambre, e invita a Falange a "distribuír los alimentos de España entre los pobres SIN PREVENCIONES POLITICAS". De una vez, con palabras breves y elocuentes, proclama el hambre que el pueblo sufre y la corrupción y la criminal arbitrariedad de Falange, que negocia — dinero y política — con esa miseria por ella producida. Para los que aún dudan de la verdad trágica del hambre española, la expresión pública del obispo de Madrid-Alcalá, viene a proclamarla con testimonio irrefutable.

La subscripción pro-ambulancia para la URSS quedará cerrada el próximo día 23

Toca ya a su término la campaña abierta para manifestar de un modo simbólico, la solidaridad de los españoles de México con los heroicos combatienes de la URSS. Dentro de breves días, quedará coronada brillantemente la obra emprendida, en la que han participado con fervoroso entusiasmo todos los sectores de la emigración española en México, y muy principalmente, como es lógico, el de los refugiados de la España republicana, acogidos al asilo democrático de este gran país. Hombres de todas las ideas políticas y de todas las posiciones sociales, unidos por el odio común contra el nazifascismo y por el anhelo conjunto de mostrar de algún modo su simpatía y su reconocimiento hacia quienes, en unión de todas las democracias del mundo, están derrochando heroismo por defender la libertad, han contribuído en la medida de sus posibilidades a esta suscripción popular, desde el comerciante acomodado, pero consciente de sus deberes de español y de demócrata, que aportó cien pesos, hasta el más modesto trabajador que arrancó unos centavos a su pobreza para ocupar también en la colecta su puesto de honor. Y, al lado de los españoles, honrándonos con su compañía en este empeño de solidaridad, figuras muy prestigiosas y representativas de la democracia mexicana.

Entre las adhesiones últimamente recibidas, hay que destacar especialmente la del Gral. Vicente Rojo, el gran jefe militar de la República.

A 2,000 pesos asciende la cantidad recaudada en las dos semanas últimas, desde la publicación en nuestro periódico de la lista anterior. Todos los grupos Pro-Ambulancia para la URSS se están apresurando a hacer entrega de sus recaudaciones. El Comité Pro-Ambulancia nos comunica que la suscripción quedará definitivamente cerrada el 25 del mes actual, solemnizándose la entrega de la Ambulancia con magnífico acto de unidad, en el que hablarán representantes de todos los sectores de la emigración española republicana. La Ambulancia "República Española" será el regalo de Navidad de los españoles de México al Ejército Rojo y al pueblo de la URSS, y llevará a aquellos heroicos combatientes nuestro mensaje de solidaridad y nuestra seguridad en la victoria de la Libertad sobre el odiado nazifascismo.

Publicamos a continuación la quinta lista de donantes y cantidades aportadas:

Suma anterior: 5,663.25 pesos. Sr. Manuel Benavides: 10 Pesos. "AMICS DE CATALUNYA" (Primera entrega): Sres. Juan de la Cueva 5 pesos; Everardo Albarrán 5 pesos; Juan Bahí 5 pesos; Gilberto Hernández 1 peso; Tomás Más 5 pesos; César Aguilar 5 pesos; un catalán patriota 10 pesos; Norberto A. Villarreal 5 pesos; un Metge Catalá 5 pesos; Francisco Fernández 10 pesos; Josep Saagemis 20 pesos; Enrique Robión 10 pesos; X.X.X. 0.80 centavos; recaudado en un festival 50 pesos; Alfredo Tourne 10 pesos.

FOARE, 4a. recaudación: Colecta Grupo Estrella 42 pesos; Sra. Chapman 2 pesos; Sra. X. X. (Los Angeles) 5 pesos; Sra. Noné 1 peso; Sr. Pérez 40 pesos, Sr. Chavez Roa 0.50 centavos; Sr. Gallardo 5 pesos; Sr. Luis Gómez 5 pesos; Sr. Lugo 1 peso; Sr. Araona 1.50 pesos; Sr. Emilio Rodríguez Fuentes 4 pesos; Sra. Amparo Pérez Miranda 1 peso; Sr. Chávez 10 pesos; Sr. E. Urmacht 5 pesos; Sr. C. Langoitia 25 pesos; Sr. Ing. Díaz Peerezano 5 pesos; Sr. C. G. Gringa 0.50 centavos; Sr. Felipe Mesto 5 pesos; Sr. Oscar Coll 1 peso; Sr. Eugenio González 1 peso; Sr. Federico López de la Osa 1 peso; Sr. Gabriel Acitores 4 pesos; Sr. Ramón Alvarez Díaz 5 pesos; Sra. Ramona Alado García 5 pesos; Sr. Ignacio Morales Ortíz 1 peso; Sr. Eduardo Andrés Loueches 5 pesos; Sr. Horacio Lubal 2 pesos; Sr. Felipe Alcaráz López 5 pesos; Sr. Alfonso Huertas 5 pesos; Sr. Abraham Shalot 10 pesos; Sr. Celso Alvarez 10 pesos.

GRUPO ALUMNOS UNIVERSIDAD OBRERA 8.40 pesos. Sr. Luis Fernández Clérigo 5 pesos; Sr. Tomás González Ballesta 1 peso; Sr. Francisco García Muñoz 1 peso; Sr. Pedro Tomás 1 peso; Sr. José Luis Vieitez 1 peso; Sr. Daniel Vieitez 1 peso; Sr. Vicente Gaspar Soler 2 pesos; GRUPO SERAPIO RENDON 90 pesos; GRUPO TORREON: Sres. Palomares 4 pesos; Naranjo 1 peso; P. Nieto 1 peso; Carrasco 1 peso; Jaquez 4 pesos; Antolín 4 pesos; Lino 5 pesos; Ledesma 3 pesos; Cortés 0.50 centavos; González 4 pesos; Chaparro 4 pesos; Bois 2 pesos; Rodríguez 4 pesos; J. Cerdá 0.50 centavos; Sr. Juan Marinello (de Cuba) 20 pesos; Sr. José Luis de la Loma 5 pesos.

Srita. Encarnación Fuyola 10 pesos; Sr. Francisco Luciá Traid 4 pesos; Sr. Francisco Luciá Martí 1 peso; Sr. Eloy Ripoll 1 peso; Sr. Angel Tejera 5 pesos; Srita. Anita Ibáñez 1 peso; Sr. José María Obregón 1 peso; Sra. M. Pilar de Obregón 1 peso; Sr. L. Pizarro 2 pesos; Sr. F. Rodríguez 1 peso; Sr. F. Monedero 2 pesos.

SINDICATO TRABAJADORES EMPRESA VULCANO 20 pesos; GRUPO EUZKADI (Segunda entrega) 57.85 pesos, GRUPO FABRIL GRASAS Y ACEITES (Segunda entrega) 68.50 pesos; GRUPO EUZKADI (Tercera entrega) 39.50 pesos; Sr. Joaquín Lozano 50 pesos; GRUPO GALLEGOS: (tercera entrega): Sres. Ramón Rodríguez Prieto 2.50 pesos; Jose Fernandez Fontela 2.50 pesos. GRUPO "LUIS VIVES": Dr. Enrique Gimenez 5 pesos; Dr. José Barón 5 pesos; Sr. Pedro Pareja 2 pesos; Sr. Jorge Molina 1.50 pesos; Sr. Estanislao Ruiz 1 peso; Srita. Mercedes Millares 0.50 centavos; Srita. Julia Ortiz 0.25 centavos; Sr. V. Luna 1 peso; Srita. Dolo-Leonor Piñero 0.25 centavos; Sr. Leonor Pieñro 0.25 centavos; Sr. Antonio Velao junior 1.50 pesos; Srita. Jeannine Mora 0.50 centavos; Sr. Antonio Meseguer 0.50 centavos; Sr. Domingo Tirado 1 peso; Sr. A. Herrera 1 peso; T. y M. Armendares 1 peso; Sr. O. de B. Lozano 1 peso; Sr. José L. Benlliure 0.25 centavos; Srita. Margarita Robles 0.25 centavos; Sr. Fernando Sisto 0.50 centavos; Sr. Carlos Domínguez 0.50 pesos; Srita. Concha Mantecón 0.50 centavos; Sr. Manuel Devis 1 peso; Sr. Antonio Deltor 0.50 pesos; Sr. Antonio M. Correa 0.50 centavos; Sr. Juan Antonio Ortega 5 pesos; Sr. Juan Escudero 1 peso; Sr. Ramón Marlés 2 pesos; GRUPO "AMICS DE CATALUNYA" (segunda entrega): Sres. Mariano Banzo 1 peso; Sr. Pere Vialonga 2 pesos; Sr. Pérez Suñol 1 peso; Sr. José Permeño 0.50 centavos; Sr. Antonio Bravo 0.30 centavos; Sr. José Meléndez Borrás 2 pesos; Sr. Víctor de la Torre 1 peso; Sr. Joaquín Sagarra 2 pesos; Sr. C. Suárez 1 peso; Sr. Manuel Arguelles 1 peso; Sra. Trinidad Chertudi 1 peso; Sr. Heliodoro Alvarez 2.50 pesos; Sr. A. Martínez F. 5 pesos; Sr. Juan Toral 5 pesos; Sr. Francisco Graels 5 pesos; Sr. Andreu Salvatella 5 pesos; Sr. Alejandro Kleyff 50 pesos; Sr. José González 10 pesos; Sr. Ramón Marlés 1.50 pesos; Srita. Ana Sans 1 peso; Sr. Fernando Sala 1 peso; Sr. Julio Renard 0.50 centavos; C. E. I. D. A. 15 pesos; Sr. Moisés Villegas 5 pesos; Zapatería Alagón 20 pesos; Sr. Esteban Pascual 2 pesos; Sr. Emilio Casasola 5 pesos; Sr. Francisco González 1 peso; Sr. J. Fernández 2 pesos; Sr. Rolando Séneca 0.50 centavos; A. F. " pesos; R. O. 1 peso; Sr. García 0.50 centavos; Sr. Gay 0.50 centavos; Sr. J. Marín 1 peso; Sr. Antonio pesos; Sr. José Sanpérez Fuentes 10 pesos; Sr. Ramón Puyó Jordana 5 pesos, Sr. S. 5 pesos; Sr. E. 5 pesos; Sr. Juan Grijalbo 5 pesos; Sr. Luis P. García Lago 5 pesos; Sr. Julio Kaiser 2 pesos; Sr. Justo Couto 1 peso; Sr. Alberto Sánchez 2 pesos; Sr. Paulino Martínez 1 peso; Sr. B. González 3 pesos; Sr. Oscar Isaac 3 pesos; Sr. Teófilo Gaona 0.20 centavos; Sr. Jesús Fuentes 0.10 centavos; Sr. Modesto Sayas 0.50 centavos; Sr. Alfonso González 1 peso; Sr. Mariano Cervín 1 peso; Sra. Rosa Girona 0.50 pesos; Sra. Gloria Governau 0.20 pesos; Sr. G. Navarrete 0.10 centavos; Sr. A. Santelán 0.50 centavos; Sr. V. Rocha 10 centavos; Sr. Hiroa 0.10 centavos; Sr. Nabor F. Tanuela 0.20 centavos; Sr. Miguel Caslellen 0.10 centavos; Sr. Rubén Castro 0.20 centavos; Sr. Ricardo Rodal 0.50 centavos Sr. Mauro Mallorga 0.35 centavos. Sr. Antonio Jiménez 0.50 centavos; Sr. Amilpa 1 peso; Sr. Guerra 0.60 centavos; Sr. Luis Pérez Rey 1 peso; Sr. Felipe Guantez 0.10 centavos; Srita. Margarita Alibuy 1 peso; Sr. F. Jiménez 1 peso; Sra. Uribe 5 pesos; Sr. Yarza 1 peso; Sr. Tamayo 0.65 centavos; Sr. Fernández R. 0.10 centavos; Sr. Perez Layros 1 peso; Sr. M. A. Guerrero 0.20 centavos; Lic. Rosado 1 peso; Sr. Albino Barra 1 peso; Sr. Mario Monterrey 1 peso; Sr. Aspiazo 1 peso; Sr. Rodolfo Mejía 0.10 centavos Sr. M. A. Velasco 0.50 centavos; Sr. Guerra 0.50 centavos Sr. Sebastián Guadarrama 0.50 centavos; Sr. Pablo Vázquez 0.20 centavos; Sr. Juan Manuel Valencia 0.30 centavos; Sr. Luis Ansorena 0.20 centavos; Sr. Bautista 0.20 centavos; Sr. Jesús Farías 0.50 centavos; Sr. León Rentería 1 peso; Sr. Fernando Rodés 0.17 centavos; Sr. Rafael Otero 2 pesos; Sr. Eduardo Pérez Cuto 0.50 centavos; Sr. Hernando Briceño 1 peso; Sr. José A. Núñez 1 peso; Sr. Jiménez Gullón 1 peso; Sr. Enrique Rodríguez 1 peso; Sr. Joan Carretero Capo 6 pesos; Sr. Antonio Molina 6.33

GRUPO "LENINGRADO" (R. Bedia): José Astiazarán 20 pesos; F. Frutos 1 peso; Emilio Vsturey 1 peso; J. Montaráz 1 peso; José García 0.50 centavos; Antonio Romanillos 1 peso; Santiago Romanillos 0.50 centavos; Hermenegildo Madrigal 1 peso; Manuel Roca 0.50 centavos; Juan Romero 0.50 centavos; Francisco Ubeda 0.50 centavos; José Teixidor 0.50 centavos; José Acherarán 1 peso; Carmela Martínez 0.10 centavos; Concepción García 0.10 centavos; G. Ferri 0.35 centavos; Filomena Cossio 0.10 centavos; Ofelia Quirós 0.50 centavos; Lourdes Jiménez 0.40 centavos; J. Gómez 0.50 centavos; Francisco Frutos 5.00 pesos; José Montaráz 5 pesos; Alfageme 1 peso; Francisco Tello 1 peso; D. Pieñiro 2 pesos; J. Moral 5 pesos; Ricardo R. Bedia 11 pesos; J. Fernández 1 peso; E. Núñez 0.50 Blas D. Oliva 1 peso; Luis Ramírez 0.50 centavos; Fernando Avalos 1 peso; José Montaráz 2 pesos; E. de la Visitación 5 pesos; GRUPO GALLEGOS (3a. entrega): E. Aguelo 1 peso; J. Velasco de Sierra 1 peso; Manuel Blanco 1 peso; José Cagiao 1 peso; M. Junquera 1 peso; F. Neomotova 1 peso; S. Etcheverría 1 peso; Samuel Nosielskur 1 peso; Roberto Villa 1 peso; León Suano 1 peso; S. Savitsky 10 pesos; Miguel Revilla 0.50 centavos; Eduardo de Hoyos 1 peso; M. Martínez 2 pesos; Casa Gual 1.80 pesos; P. Figueras 2 pesos; Anónimo 1 peso; un demócrata 2 pesos; Celestino López 2 pesos; Antonio Fernández 1 peso.

GRUPO DE VERACRUZ (1a. entrega): Urbano Vélez 20.00; José del Río Arcal 5.00; José Montoya 1 peso; Sra. Bayona 1 peso; Antonio Escolano 1 peso; Antonio López 5 pesos; José R. Marín 2 pesos; Modesto Campo 3 pesos; F. Batermarín 15 pesos; J. de Castro 1 peso; Faustino Sánchez 1 peso; Sansano y Fernández 2 pesos.

GRUPO DE GUADALAJARA: Marino Carrera 5 pesos; Jorge Dipp 5 pesos; J. Manuel Limón 0.20 centavos; Juan Díaz Barrera 2 pesos; S. Gálvez 0.50 cen-

(Pasa a la pág. 4)

Como ha fracasado la segunda gran ofensiva nazi contra Moscú

Un comunicado especial soviético que se titula "Fracaso de los planes alemanes para rodear y capturar Moscú" dice: "El Alto Mando alemán metió el 16 de noviembre en el frente de Moscú 13 Divisiones de Tanques, 33 Divisiones de Infantería, 5 Divisiones motorizadas de Infantería, "para la segunda ofensiva general contra Moscú". El preámbulo del comunicado añade: "Los alemanes pensaron atacar a Moscú desde tres direcciones y capturar luego la ciudad. Los primeros objetivos fueron Tula al Sur y Klin al Norte, y caer luego desde los tres lados". Después de bosquejar la disposición de las fuerzas alemanas, el preámbulo continúa: "Hasta el 6 de diciembre, nuestras tropas realizaron furiosas batallas defensivas, conteniendo los ataque de los grupos de choque enemigos en los flancos y repeliendo otros empujes auxiliares. El 6 de diciembre, nuestras tropas del frente occidental, después de haber agotado al enemigo, lanzaron contraofensivas contra sus flancos. Como resultado de esta ofensiva, ambos grupos de los flancos alemanes han sido destrozados, y se están retirando rápidamente, dejando atrás armas y equipo, y sufriendo graves pérdidas". El comunicado detalla luego los resultados de las operaciones.

"La tropas del general Rokossovski, en persecución de las Divisiones Quinta, Décima y Undécima de Tanques, de una División de los SS. (guardia selecta), y de la 35-a División de Infantería, han ocupado la ciudad de Kistra. Unas unidades han roto las defensa de las Divisiones de Infantería 252, 87, 78 y 268, y han ocupado los distritos de Koliubiakino y Lokotnia. Al Norte de Tula, las fuerzas del general Bolin, después de haber aniquilado la Tercera y la Cuarta División de Tanques y un regimiento de SS de la División Germania, están desarrollando una fructífera ofensiva, empujando y rodeando la División de Infantería 296. Las fuerzas del general Lilushenko han aplastado la Primera División de Tanques y la 14-a y 36-a Divisiones motorizadas de Infantería, y han capturado Rogachevo y rodeado la ciudad de Klin. Las fuerzas del general Golikov, en el Suroeste, han rechazado a las unidades de la 18-a División de Tanques y de la 10-a División Motorizada de Infantería, ocupando las ciudades de Mijailov y Yepifan. Las fuerzas del general Vlassov, en persecución de la Segunda División de Tanques y de la 106-a División de Infantería, han ocupado la ciudad de Solnechnogorsk. Las fuerzas del general Kuznetsov han capturado la ciudad de Yajroma y persiguen a las Divisiones alemanas en retirada, Sexta y Séptima de Tanques y 23-a de Infantería, y han salido al suroeste de Klin. Entre el 16 de noviembre y el 10 de diciembre, el resultado total de los éxitos es: Capturamos y destruímos (sin tomar en cuenta las operaciones de fuera aérea), 1,434 tanques, 5,416 camiones, 675 cañones, 339 morteros, 870 ametralladoras. Durante ese período, las pérdidas alemanas ascendieron a más de 85,000 muertos. Estas cifras son incompletas".

Franco está junto a Alemania y sus aliados. La emigración republicana española y nuestro pueblo están junto a las democracias. Ayudadnos significa combatir a Hitler y al Japón

Al lado de las democracias contra...

(Viene de la pág. 1)

ticas de Hitler. De aquí que señalemos la tremenda contradicción que representa el que Franco y Serrano Súñer vinculen su régimen al nazi-fascismo y estén alineados al lado del bloque de las potencias totalitarias, en tanto el cariño y las simpatías de la casi totalidad de los españoles están al lado de las democracias, de Inglaterra, la URSS, EE. UU., etc.

De que esta situación no prospere somos responsables, esencialmente, los españoles republicanos, dentro y fuera de España.

La victoria de la República sobre el franquismo no la hemos de esperar sentados, y que nos sea servida en bandeja por Inglaterra, la URSS y EE. UU. Hemos de merecerla por nuestra lucha, por la aportación de todos y cada uno. La ayuda, la contribución poderosa que de otros países nos pueda venir, no es motivo para relegar nuestras ingentes obligaciones y deberes. Esto se justifica más aún, cuando sabemos, por archiconocido, que el pueblo español no ha cesado un sólo instante de patentizar con actos su hostilidad hacia el régimen de Franco y la Falange, su odio hacia los invasores germano-italianos. Nuestro pueblo tiene ansia irreprimible de terminar, al precio que sea, con esta situación de hambre, terror y pérdida de la independencia nacional, para lo que no regatea sacrificios.

Esta comprobación de la realidad política de España y del estado de ánimo de los españoles, comporta la responsabilidad grande para los republicanos españoles, de la que no es posible zafarse, si no es a riesgo de evidente deserción. Ahora bien, ésta puede acrecentarse sin duda alguna, a virtud del giro que van siguiendo los acontecimientos mundiales.

La ampliación de la guerra a todos los continentes queda demostrada con la vil y pérfida agresión de los rapaces nipones a EE. UU. e Inglaterra, y la declaración de guerra de Alemania e Italia a EE. UU. La batalla por la libertad, la democracia y el progreso de la humanidad, adquiere contorno universal: De un lado Inglaterra y sus dominios, la URSS, Estados Unidos de Norteamérica y el Continente Americano, China, más los pueblos sojuzgados de Europa, que son los países y pueblos abanderados del antifascismo y la libertad. De otro lado: Alemania, Japón, Italia, seguidos por los Gobiernos peleles de los países dominados de Europa, que tratan de sojuzgar e imponer el yugo sangriento del fascismo a todos los pueblos del mundo. En ésta situación, Franco, Serrano Súñer y la Falange, siguiendo su política de subordinación a los nazis, pondrán a España al servicio del bloque fascista, cometiendo una traición inconmensurable a los destinos de nuestra patria y a los más caros sentimientos de los españoles.

Nuestro país es muy posible que sea el lugar escogido para desarrollar nuevas ofensivas de los ejércitos nazi-fascistas, y especialmente, el puente para que los fascistas alemanes salten hacia Africa del Norte, en dirección a Dakar, para ocupar posiciones estratégicas desde las cuales lanzarse sobre America, operación combinada con el ataque de los japoneses en el Pacífico, que tendrá por objeto el distraer la concentración de esfuerzos de Estados Unidos y amenazar al resto de los países americanos. Puede ser también la trinchera desde donde los nazis enfilen sus baterías contra Gibraltar, amenazando seriamente las comunicaciones navales de la Gran Bretaña.

España es una posición estratégica valiosísima para el fascismo internacional, que habrá de entrar en juego en la nueva fase de la guerra, iniciada el 7 de diciembre contra Estados Unidos, Inglaterra, el Continente Americano, lo que equivale al ataque contra todos los pueblos libres del mundo.

Además, con el nombre de España, se utiliza a la Falange Española como vehículo para la penetración de la propaganda del nazi-fascismo en América. A través de Falange Española, los nazis realizan una parte importante de su labor de provocación, ayuda al fascismo criollo y a la quinta columna en cada país del Continente, organizan sus servicios de espionaje, lo que constituye un serio atentado contra la soberanía y la libertad de este hemisferio.

Pues bien, ¿es que impedir que España sea el trampolín de los planes futuros inmediatos del fascismo coaligado contra los países democráticos, no demanda una acción más rápida, intensa, enérgica y unida de los partidos, organizaciones, núcleos y personas del campo republicano, y aunque no lo sean, allí donde se encuentren en coincidencia plena con las finalidades de la coalición antihitleriana de vencer y aniquilar al fascismo? ¿Es que nuestra misión como combatientes de la libertad y la independencia de España, cuya causa está ligada a la de la URSS, Inglaterra, Estados Unidos y los pueblos antifascistas, no exige hacer un recuento de todas nuestras posibilidades y, unidos, aprestarnos con rapidez para dar la batalla al franquismo en todos los frentes, utilizando aquellos puntos de apoyo que se puedan obtener en este Continente?

¿Tienen conciencia plena de la responsabilidad en que incurren los que, con su conducta, su actitud negativa, anteponiendo intereses mezquinos, están malogrando o retardando la formación de un bloque compacto de todas las fuerzas republicanas españolas, de todos los españoles que, sin ser específicamente republicanos quieran luchar contra el franquismo, para contribuir, junto con nuestro pueblo, a derrocar a la dictadura sangrienta que encabezan Franco y Serrano Súñer, para establecer la República, y que España sea un baluarte de ayuda a la democracia mundial contra el fascismo?

Realizar la Unión Nacional de los españoles en una necesidad de la hora actual de España y del mundo. Todo español patriota y antifranquista, tiene el deber de apoyar y facilitar donde pueda, que plasme en realidades concretas la idea de la Unión Nacional. No es esta labor de la incumbencia exclusiva de los que están en España. Es también nuestra y, por serlo, esta exigencia política que es la unidad, debe imponerse por sobre toda otra cuestión subalterna.

Nosotros venimos luchando porque se realice, hacemos esfuerzos considerables para propiciar una inteligencia entre todos los sectores republicanos, base para una unión más amplia, con sacrificios y desprendimientos que no deben desconocerse. Estamos dispuestos a proseguir en esta ardua e insoslayable empresa de unidad. Lo aconseja y exige, repetimos, la salvación de España.

La entrada en guerra de Alemania e Italia contra Estados Unidos compromete a España en la guerra contra el Continente Americano. Este momento exige de nosotros redoblar los esfuerzos encaminados al derrocamiento del franquismo. Exige, además, recurrir a la ayuda de las democracias, particularmente Estados Unidos e Inglaterra para restablecer en España el régimen republicano, como condición para que nuestro país figure al lado de todos los pueblos que luchan contra el fascismo. Ninguna demanda de ayuda a las democracias llevará la suficiente solvencia ni autoridad si no va sellada con la unidad más completa de todos los españoles que luchan o están dispuestos a luchar contra Franco y el Eje fascista.

No obstante, aunque cueste trabajo creerlo, todavía hay quienes hablan de "heridas sin restañar", imputan "deslealtades", se argumenta "que no existe el clima favorable" para la unidad de las fuerzas antifascistas españolas, con lo cual se pretende explicar un estado de división de las fuerzas antifranquistas que no tiene justificación actualmente. Quien se empeñe en seguir por este camino, está contrayendo una responsabilidad grande. Responsabilidad que se acrecienta si no olvidamos que el ritmo en esta labor de unidad debe acompasarse, como consecuencia lógica, al curso que marcan los acontecimientos en el mundo.

Es mucho lo que se está ventilando para que disminuyamos la importancia de las obligaciones de todo orden que comporta para nosotros esta situación. Ajustar la conducta en los hechos a las palabras significa no descansar en el empeño vital de la unificación de las fuerzas republicanas españolas. Eso explica nuestra actitud. Eso es lo que justifica nuestra tenacidad, que a veces resulta machacona.

Deben comprenderlo así los hombres representativos de otras fuerzas republicanas. Y en la medida que desempeñaron funciones dirigentes en el Gobierno de la República, y encabezan partidos y organizaciones antifascistas, con más razón si cabe. Que piensen, mediten y reflexionen aquellos que son conductores de masas, de zonas de opinión española republicana, antifranquista, si hacen todos los esfuerzos para propiciar la unión tan deseada como precisa. De nuestra parte nada tenemos que criticarnos en esta misión, porque esfuerzos, sacrificios, afán de colaboración común, estamos poniendo a prueba con digna insistencia. ¿Pueden decir lo mismo algunos hombres políticos representativos de la República? Creemos que no. Repasen su gestión en estos últimos tiempos y vean si su conducta no está más en consonancia con la satisfacción de una pasión impolítica que a prestar un servicio a la causa de la liberación de España que debe ser nuestro interés supremo.

El haber luchado treinta y dos meses con las armas, unidos, durante nuestra guerra contra los verdugos hitlerianos y sus satélites franquistas, representa para todos los españoles, republicanos o no, pero que sean patriotas, un compromiso moral en honor a la causa que defendimos. Ahora bien, merece tenerse en cuenta que la mejor lección de aquella gesta grandiosa fué que, por nuestra unidad, pudimos resistir durante tanto tiempo en las trincheras y en la producción, en el campo y en la ciudad. No olvidar ésta lección es provechoso, pero ajustarla a las nuevas condiciones de hoy es lo que pide de nosotros con urgencia la salvación de España.

La subscripción pro-ambulancia

(Viene de la pagina 3)

tavos; Julio Acero 2 pesos; Salvador Sahagún 2 pesos; J. M. Díaz de León 5 pesos; P. Vallín 1 peso; Juna M. Chávez 2 pesos; Rafael Terán 0.50 centavos; Daniel Ramírez 0.75 centavos; Carmelo Fiol 0.50 centavos; Rodolfo González 1 peso; Jorge Gómez 1 peso; Concha Robledo 3 pesos; Emilia Dorado 0.50 centavos; Lic. M. Gil 1 peso; LiCc. F. García Ordáz 1 peso; Juan Guerrero 0.25 centavos; Roberto Lupercio 0.25 centavos; A. H. 0.50 centavos; Adolfo Pérez 0.50 centavos; Naftalí Pérez 0.50 centaovs; María de Zamora 0.50 centavos; Rosa L. Pascal 5 pesos; J. Manuel Sotomayor 1 peso; Francisco Ortega 0.55 centavos; Librado Rodríguez 0.50 centavos; Francisco Vilehis 0.50 centavos; José Zamora 0.50 centavos; Castedo Martínez 1 peso; Antonio Avengoza 0.50 centavos; Delfín Masip 0.50 centavos; Alfonso González 0.50 centavos; Blayo Llobet 0.50 centavos; V. Flores 1 peso; Miguel Cintrón 5 pesos; Vicente García 0.50 centavos; J. Appelman 1 peso; I. Blum 5 pesos; Ramón González 1 peso; Rafael Breto 1 peso; Rod. Fdez. 1 peso; Chevalier 1 peso; V. Pelayo 5 pesos; Jovellar 1 peso; Augusto Brun 10 pesos; P. Hidalgo 2 pesos; Manuel Uribe 0.50 centavos; C. Fernández 2 pesos; Sergio Gobel 3 pesos; L. Montes 1 peso; Fidel Moral 1 peso; Manuel Couso 3.40 pesos; F. Forcio 0.50 centavos; Angel Hidalgo 0.50 centavos; M. Huelbes 0.10 centavos; admiradora de la URSS 2 pesos; F. Ferrer 2 pesos; D. Cloromunt 1 peso; Conrado García 0.50 centavos.

GRUPOS DE LA "FOARE" (5a. entrega): Sra. V. Vila 3 pesos; J. Rapoport 5 pesos; Sra. de Antilón 5 pesos; Sra. B. Brusel 2 pesos; V. Talemi 5 pesos; A. Moreno 1.50 pesos; S. del Cos 0.50 centavos; A. del Cos 0.50 centavos; J. Palomar 1 peso; Ramón García 1 peso; José M. Alonso 2.50 pesos; F. Calleja 2.50 pesos; F. Ros 2.50 pesos; F. Sanz 2 pesos; Manuel López 3 pesos; JSU de ESPAÑA (3a. entrega): 125 pesos.

GRUPO ESTUDIANTIL (U. F. E. H.): Bernardina Domínguez 5 pesos; José Puche P. 2 pesos; T. Ortiz 5 pesos; José Gámez 1 peso; Manolita Ballester 5 pesos; Josefina Ballester 1 peso; Rosita Ballester 2 pesos; Angélica Castro 1 peso; H. P. 2 pesos; Hermanas Ballesteros 2 pesos; Rubén Landa 5 pesos; J. L. 2 pesos; Angel Palerm y Carmen Viqueira 10 pesos; Jacinto Viqueira 2 pesos; Ramón Tarragó 1 peso; Manuel Medina 1 peso; A. Medina 1 peso.

ORFEO CATALA: José Requort 5 pesos; E. Calafell 5 pesos; un catalá 5 pesos; Jaime Vilaldach 10 pesos; Juan Sala 20 pesos; José Romeu 5 pesos; Andrés Freixas 2 pesos; Antonio Vilardell 5 pesos; C. Vilaldach 5 pesos; F. Trías 3 pesos; Enric Boteg 10 pesos; Enric Mauri 5 pesos; F. Sabatés 2.50 pesos; Juan Segón 5 pesos; Joan Rovira 5 pesos; Leoncio B. Vinés 5 pesos; Luis Rocas 5 pesos; Martí Juanico 10 pesos.

Recaudado por GRUPO FEMENINO DE "AMICS DE CATALUNYA": Arturo Mundet 100 pesos; Josep Soler 25 pesos; XX P. XX. 50 pesos; Lluhi i Vallescá 5 pesos; Abarrotes Nico 2 pesos; Evidio Jiménez 5 pesos; Caixer 5 pesos; Sr. Montesinos 20 pesos; Varios 8 pesos; General Vicente Rojo (desde Buenos Aires) 5 pesos; Juan Estivill 1 peso; Enrique Casadío 5 pesos; Roberto Palazuelos 10 pesos; José Morales 5 pesos; Concha Ferraz 1 peso; José R. Porto 1 peso; Pascuala Ballester 1 peso; Federico Ferraz 1 peso.

M. T. de la Peña 20 pesos; Jesús Silva Herzog 10 pesos Cuahutémoc Guerrero 5 pesos; Lic. A. Pulido 5 pesos; Miguel O. de Mendizázal 10 pesos; Leopoldo Ramos 1 peso; Abel Margall 1 peso; Gustavo Cossío Villegas 3 pesos; José Arjona 5 pesos; Fernando González 3 pesos; José Armisén 15 pesos; Raúl J. Cárdenas 5 pesos; G. Almendares 10 pesos; Gregorio Pastor 1 peso; Manuel Pérez Panadero 1 peso; L. Taracido 5 pesos.

Total recaudado $7,656.45.

Los republicanos españoles...

(Viene de la pág. 1)

gratitud que hemos contraído es considerable. Por esta doble razón—la de que en el Pacífico también se decide el porvenir de España y la basada en lo que para nosotros representan las libertades de América y la independencia nacional de estos países— es por lo que cuando la guerra llega a sus costas los republicanos españoles, sin distinción alguna tenemos el deber y la obligación —y así lo hacemos— de brindar nuestra ayuda y nuestro esfuerzo, cuanto somos y valemos, en la lucha contra los agresores japoneses que para nosotros significa luchar contra Hitler, luchar contra Franco, luchar contra los enemigos más encarnizados de nuestro pueblo y de todos los pueblos.

Queremos señalar tres aspectos en los que el concurso de los republicanos españoles puede ser eficazmente aprovechado.

En primer lugar, en la lucha contra Falange, que, hoy, a la vista de la nueva situación creada, situación que dificulta extraordinariamente el trabajo quinta-columnista de los agentes de Hitler y del Mikado se doblarán sus actividades de espionaje, subversión y provocación. Agentes hitlerianos y japoneses, previendo lo que habría de suceder de antemano tenían preparado a estos fieles sustitutos que son los falangistas españoles y criollos quienes ahora, acaso al amparo de suícidas tolerancias, tratarán de minar la unidad continental contra la agresión fascista, ejercerán el espionaje a favor del Japón y de Alemania, intentarán crear a los Estados Unidos y a los demás países americanos mediante movimientos subversivos y agitaciones constantes, una retaguardia insegura y en la medida de lo posible, hostil.

En interés de la seguridad de la soberanía de cada país americano, Falange debe ser tratada como lo que realmente es: una banda de espías y provocadores el servicio de los más rabiosos enemigos de la libertad de los pueblos de América. Los miembros le Falange, deben ser considerados tan peligrosos como los propios nazis y los agentes del servicio del espionaje del Japón. Los falangistas, deben ser tratados implacablemente.

Los republicanos españoles, estamos lo suficientemente capacitados para insistir en señalar el grave peligro que representa las actividades falangistas en la presente situación para contribuir a extirparlo. El enemigo ha de recurrir a todos los medios para quebrantar el Frente Común de los pueblos de América. ¿Y qué mejores agentes que los falangistas avanzadilla de Berlín y Tokio en este Hemisferio? Lo que les ha de ser difícil operar en América a alemanes, italianos y japoneses. Los mismos que no vacilaron en abrir las puertas de su patria a los invasores germano-italianos no escatimarán ahora esfuerzo en secundar los planes de sus amos con respecto a América. Que los Gobiernos del Continente sepan tener en cuenta nuestro aviso leal y honrado, y proceder en consecuencia.

En segundo lugar, los republicanos españoles, también podemos ser útiles en una rama muy relacionada con los problemas de la defensa nacional. Nos referimos a la producción de guerra. Hay entre nosotros técnicos capaces, obreros especializados, dotados unos y otros de una prolongada experiencia, acostumbrados a alcanzar grandes éxitos de organización sobre la propia marcha de una campaña de 32 meses. La República española, al ser atacada por los militares traidores y los invasores, carecía de industria de guerra. A fuerza de patrotismo, de fe, de entusiasmo, de vencer tremendas dificultades, el Ejército de la República llegó a disponer de una industra de guerra.

Esos técnicos, esos obreros españoles que hoy están repartidos por América, son algunos de los hombres a quienes tocó realizar la obra, y cuya valía está a disposición de cada Gobierno Americano.

En tercer lugar, entre los republicanos españoles, abundan también los jefes y oficiales militares leales y honrados, antifascistas consecuentes, aleccionados por una larga campaña desarrollada bajo las modalidades de la guerra moderna. Estos jefes y oficiales pueden prestar una importante aportación en la organización de unidades, en la educación de futuros marinos, en crear miles y miles de nuevos oficiales, en la defensa de costas, en la fortificación, en la defensa contra-aviones, etc., etc.

Sin ánimo de quebrantar la conducta que hasta aquí nos hemos trazado, esto es: la de ser respetuosos con las decisiones del Gobierno y pueblos de América; sin propósito de suplantar a nadie, ni afán ninguno de inmiscuirnos ostentosamente en las tareas propias de cada Gobierno y de los funcionarios de estos gobiernos, pero eso sí,: con nuestra fé antifascista probada en cien combates, y con una cadena de experiencia duras pero positivas, los republicanos españoles —y estamos seguros de interpretar la voluntad de la mayoría de los que se encuentran en América— ofrecemos cuanto podamos dar a estos pueblos hermanos nuestros, ofrecimiento que brindamos también a la gran democracia norteamericana.

Ni espectadores, ni neutrales. Somos beligerantes activos contra los enemigos de la civilización, de la democracia y la libertad de los pueblos. Somos soldados de la misma causa antifascista, por cuya victoria, combate también la Unión Soviética, ese pueblo tan amado por nosotros, Inglaterra, Estados Unidos, los pueblos de América, y los de Europa todos a pesar de su sojuzgamiento temporal.

En esa lucha nadie puede permanecer al margen. Y, nosotros, republicanos españoles, menos que nadie. La suerte de nuestra patria, el retorno a su suelo querido, el triunfo definitivo de lo que fué motivo de nuestra guerra de 32 meses se decide en todos los continentes y en todos los mares. Si la lucha ha llegado al Pacífico, nuestro puesto de combate también está en esa parte del planeta.

Cuando el fascismo ataca...

(Viene de la pág. 1)

quiere ya de una manera definida contornos mundiales. Rápidamente los pueblos y gobiernos de América han demostrado que comprenden la magnitud de la lucha al colocarse de manera abierta, al lado de Estados Unidos, al disponerse a defender resueltamente y en común lo que es patrimonio de todos: la independencia, los bienes nacionales y la libertad de este hemisferio.

Permítasenos que a la vista de las trágicas experiencias de Europa que nosotros no podemos olvidar señalemos que la principal tarea de todos los países de América consiste en estrechar su unidad contra los agresores y en darla rápidamente la máxima efectividad que puede tener, poniendo en pie de guerra todos los recursos del Continente para golpear sin duelo a los agresores japoneses y al bloque fascista de que éstos forman parte.

El fascismo japonés y sus socios del Eje, en sus manos las armas de la traición y la sorpresa se proponen —y los primeros hechos de guerra en el Pacífico lo demuestran— asestar a América golpes que ellos quisieran fuesen definitivos. Para lograrlo recurrirán a todos los medios y pondrán todas sus fuerzas en juego. Es preciso que en el Continente tampoco se regatee esfuerzo ni sacrificio alguno para responderles con la misma moneda, para hacer abortar sus planes de invasión que aún no sabemos el alcance que en estos instantes pueden tener.

Por otra parte, ya que el bloque fascista en su conjunto el que agriede y declara la guerra al Continente, es preciso que esa tensión de los recursos de Estados Unidos y de toda América se dirijan también a aquellos frentes sobre los cuales se centra hoy el ataque del fascismo. Nos referimos a los actuales frentes de Europa a los frentes soviéticos. El mismo Presidente Roosevelt ha señalado que de igual modo que los agresores fascistas responden todos ellos a las necesidades de una estrategia general, la defensa de todos los países agredidos ha de acordarse también con las necesidades de una estrategia general. Y es evidente que desde la URSS se defiende a América. Acorralando a Hitler en Europa, derrocándole a él, que es la fuerza principal del fascismo, América habrá derrotado al Japón.

La nueva extensión de la guerra traerá sin duda importantes consecuencias políticas y militares en determinados puntos de Europa que se nos aparecen como inmediatos. Nos referimos a Turquía y a España.

Hasta ahora Hitler ha tenido en sus manos la iniciativa por razones que sería muy doloroso examinar en este instante. La iniciativa de acción por parte de los agresores fascistas ha causado ya muchos descalabros y mucha sangre, la última vertida en Hawai el 7 de diciembre. Interés primordial de las potencias democráticas debe ser arrebatarles esa iniciativa. En el caso a que nos referimos consiste en impedir que las fuerzas fascistas puedan atacar a Turquía o ganarse de una manera o de otra a los hombres que la gobiernan. El problema de España es a este respecto más acucioso. El gobierno de Franco es desde el primer día beligerante en la contienda al lado de Hitler. Pruebas de ello ha dado. España es una plaza de armas de las tropas hitlerianas; las fábricas españolas trabajan para Hitler; los productos españoles e importados van a parar a manos de Hitler; soldados españoles son obligados por la fuerza a pelear contar la URSS, Inglaterra, Estados Unidos y sus aliados; los trabajadores españoles son enviados a Alemania a laborar para Hitler; nuestras costas sirven de base a Hitler.

Cordell Hull ha dicho agudamente que es preciso que América estó en guardia ante probables y súbitos ataques del Eje en ayuda del Japón y anuncio de ellos es la declaración de guerra voceada en el Reichstag. Roosevelt ha señalado los peligros que contendrían para Estados Unidos y toda América operaciones hitlerianas en Dakar o Marruecos. Pues bien, en estos días Berlín ha dado a conocer significativamente una noticia según la cual en las conversaciones Goering-Petain se ha llegado a un acuerdo germano-franco-español acerca del Marruecos francés y se conviene en que las bases navales y aéreas de Marruecos serán defendidas por tropas francesas y españolas bajo el mando de oficiales alemanes. Al mismo tiempo en Madrid se subraya el papel que España desempeñará en Africa. Esto quiere decir que la beligerancia de Franco, firmante del pacto Anti-Komintern que es un pacto de guerra contra las democracias, se hará abierta, completa y definitiva en el momento en que convenga a Hitler, acaso en el término de días u horas. El interés de las democracias consiste pues, en evitar que los agresores fascistas estén en posibilidad de jugar decisivamente la carta de España en el momento que ellos elijan. En cuanto a la actitud del franquismo respecto de la agresión japonesa no existía duda. Mas si alguien se obstinara en no ver claro pueden abrirle los ojos las opiniones expresadas estos días por los periódicos franquistas que decididamente apoyan al Japón y repiten en castellano la consigna de Berlín, por la cual aseguran que la paciencia del Japón se ha acabado ya y que no le es posible seguir permitiendo por más tiempo la interferencia a la oposición de Estados Unidos. Con repugnantes expresiones de halago a los forajidos de Oriente. "Arriba" dice: "la antigua y renaciente cultura de este gran imperio oriental, sus extraordinarias fuerzas militares y valores humanos, se han puesto de manifiesto ya en los primeros días de batalla y la admiración mundial rinde tributo al valor de los japoneses".

Sería pues un grave error de próximas y funestas consecuencias en Africa y en el Atlántico cerrar los ojos a esta realidad. Es preciso tratar a Franco como lo que es, como beligerante al lado de Hitler y del Japón. Es preciso que cese todo envío al gobierno franquista, que se rompan las relaciones con él, que se le considere como un enemigo jurado. Otra clase de política solamente serviría para que Franco y Hitler ganaran tiempo y pudieran preparar impunemente futuros pasos con respecto a España.

En nuestro país el pueblo lucha contra la actual beligerancia franquista y en apoyo de las democracias.

En el exilio existe una emigración republicana española que sin ninguna vacilación está al lado de la URSS, Inglaterra y sus aliados y que hoy, ante la agresión japonesa, se coloca resueltamente junto a Estados Unidos y todos los países de América y les ofrece todo su esfuerzo, todo lo que pueda valer, todos los sacrificios que de ella se requieran.

Con toda responsabilidad pedimos que se ayude a esta emigración en sus esfuerzos para apartar a España de la órbita franquista y colocarla con sus recursos y su fuerza junto a los democracias. Aquellas fuerzas que en la emigración representan a los países sojuzgados desempeñan un papel de evidente importancia en la lucha contra el fascismo y en apoyo de las democracias. Nuestro país donde el combate nacional contra Hitler y su aliado Franco es tan alto y constante no ha recibido aún de la emigración republicana la ayuda que del volumen y de la calidad de ésta podía esperar. Una de las razones que lo han impedido consiste en la falta de ayuda de que somos objeto, en la ausencia de un reconocimiento oficial de esa emigración republicana como representante de la voluntad y de los sentimientos de nuestro país fuera de sus fronteras. Si esta situación desapareciera, si se reconociese por las potencias democráticas al Gobierno Negrín, al Gobierno de la República que es el legítimo de España el impulso que recibiría la lucha de los españoles dentro y fuera de España tendría un alcance enorme. La conveniencia de todos los gobiernos que luchan contra el fascismo reside en reconocer a ese Gobierno y en ayudar a nuestra emigración y a nuestro pueblo no sólo para que España no sea lanzada totalmente a la guerra al lado de Hitler, sino para que podamos alinearla donde nuestro pueblo quiere que esté: junto a los países democráticos.

Esto es lo que aconsejan los intereses de Inglaterra y de los Estados Unidos. Esto es lo que conviene a la defensa de América.

La gran victoria..

(Viene de la pág. 1)

la gloriosa capital soviética. Todos sus intentos, sin embargo, han sido vanos: los nazis han quedado paralizados en todos los sectores, y se han reconquistado algunas poblaciones. En Leningrado ha ocurrido más: las fuerzas hitlerianas se han tenido que retirar hasta Tiknvin, a doscientos kilómetros de la ciudad sitiada, imposibilitando con ello el que las comunicaciones entre la misma y Moscú puedan ser cortadas. Esta retirada no la han efectuado los nazis voluntariamente, sino que ha sido obligada por el empuje soviético, como lo demuestran las siete mil bajas alemanas que se han producido en los combates. Según los voceros de Berlín, es el frío quien ha determinado este estado de cosas, pero la verdad es muy otra. La verdad, aunque los alemanes pregonen ahora que se retiran a sus posiciones de invierno, es que el heroico Ejército Rojo, secundado por el entusiasmo y la unidad de su pueblo, está derrotando a los invasores y que más o menos pronto los arrojará de su suelo.

¿Quiere ésto decir que entramos en un período de fáciles triunfos para las fuerzas antifascistas y de derrota integral para los hitlerianos? No. Hitler no se contentará con estos fracasos; no puede contentarse porque necesita mantener el prestigio militar y contener los desastrosos efectos en el interior de Alemania. Por consiguiente, hay que esperar que Hitler desencadene una nueva ofensiva hacia Moscú o en cualquier otro sector para tratar de desquitarse de los descalabros sufridos.

Por eso es preciso que la ayuda militar a la URSS se mantenga y se acreciente. A pesar de los acontecimientos últimos que se han registrado en el mundo, el frente fundamental en la lucha a vida o muerte contra el fascismo es el frente oriental en Europa, el frente situado en tierras soviéticas. Allí es donde se libra la batalla más enconada, allí es donde el fascismo puede todavía descargar sus mayores y más importantes golpes; allí es, por lo tanto, donde las democracias aliadas deben levantar la muralla más alta y concentrar las mayores energías. Alemania, hasta estas fechas, ha perdido, en su guerra contra la URSS, seis millones de hombres. No obstante esta aterradora cifra, Hitler dispone aún de grandes recursos. Estas victorias soviéticas y estos fracasos nazis tienen mayor importancia por los momentos en que se producen. De ahí el que se necesite apoyarlos vigorosamente, con ánimo de hacer posible su continuidad. Roosevelt ha dicho en su discurso el día 9 que una victoriosa contraofensiva soviética tendrá repercusión en la lucha que los Estados Unidos han emprendido. Es preciso, pues, hacer posible esa y otras contraofensivas, dando todo el apoyo militar a la URSS. Un apoyo militar que supone también la creación de un segundo frente en Europa. El mismo Presidente de Norteamérica acaba de decir que, a la estrategia general fascista a la que responde al ataque del Japón a América, hay que responder con una estrategia igual. Exactamente. Hay que atacar al enemigo fascista por todas partes; hay que abrir brecha en sus filas en todas direcciones. Con un nuevo frente militar en Europa, la rebelión de los pueblos sojuzgados por Hitler se convertirá en una franca batalla, y América realizará uno de sus mejores actos de defensa.

HACIA LA UNION NACIONAL

El "Fogar Galego", un magnífico ejemplo de unidad

Por LUIS SOTO

Los gallegos republicanos residente en México, de la vieja y la nueva emigración, han realizado el primer esfuerzo serio — y plenamente logrado — hasta ahora, entre los españoles residentes en este país de consolidación de una unidad sentida y deseada, pero que por diversas causas no había llegado a plasmar en moldes organizativos que diesen una definición precisa de la hora dura e histórica que vive el pueblo gallego como parte integrante de los demás pueblos de España y como "célula d'universalidade", según señala el Estatuto Autonómico de Galicia, plebiscitado entusiastamente el día 28 de junio de 1936.

Los gallegos antifascistas residentes en México han comprendido con claridad que no podía haber dilación alguna en la tarea de unificarse, de estrechar sus filas con decisión inquebrantable, para estudiar los problemas específicos de Galicia como nacionalidad auténticamente diferenciada, para difundir la cultura gallega, para constituír un fuerte núcleo de solidaridad entre todos los gallegos del mundo y de aliento con el gran pueblo heroico que bajo la férula despiadada de la tiranía más ignominiosa yergue su cabeza y levanta su esfuerzo maravilloso con el ansia y la conciencia plena del próximo aplastamiento de sus verdugos.

Los centenares de miles de hermanos caídos en holocausto a la libertad en un país pacífico y trabajador, sacrificados por la saña franquista, el luto, la tristeza, el hambre el terror sin parangón en la historia, las depredaciones y rapiñas de los invasores nazi-fascistas que dominan en todo el territorio gallego, empobreciendo a su población, robando a sus campesinos, utilizando sus costas y sus bases navales para sus piraterías contra las democracias, constituyen el más terrible balance de la situación actual de nuestro pueblo, y demandaban con fuerza y con urgencia a nuestra responsabilidad de gallegos y a nuestro deber de republicanos de España.

Es así como un núcleo de gallegos de distintas tendencias e ideologías, comprendiendo perfectamente sus deberes y dando cauce eficaz a su devoción por la causa de la democracia, se reunieron hace unas semanas para aportar su esfuerzo y ayuda al Comité Pro-Ambulancia a la URSS, que llevará la solidaridad de los españoles emigrados al glorioso Ejército Rojo y al gran pueblo soviético, y entre el calor de la conversación cordial surgió espontánea y viva la idea, que en todos germinaba como un remordimiento, de organizar sin tardanza ni desfallecimiento la entidad unitaria de todos los gallegos que viven en la República Mexicana.

Sobre la brasa de este pensamiento se dieron los primeros pasos, y fué tan fervorosa la acogida de todos los paisanos, sin distinción de partidos políticos o concepciones filosóficas, que podemos decir, sin temor a equivocarnos, que ningún gallego antifascista ha negado su colaboración, y que todos han acogido con el mayor entusiasmo la tarea generosa de unificarse, de forjar nuestra hermandad nacional con cimientos graníticos, en marcha segura hacia la victoria y la liberación de nuestro país.

Podemos afirmar que ningún sector de los republicanos gallegos ha dejado de participar en esta obra, y que el "Fogar Galego" ha de constituír la agrupación unitaria de todos los gallegos de México, de los antiguos residentes y de los exilados políticos, que juraron con intensa emoción, mantenerse despiertos y vigorosamente unidos ante la obra común de defender su país contra el franquismo, de levantar bien alto el nombre de Galicia en todos los confines de América.

Republicanos, galleguistas, socialistas, comunistas, masones, cenetistas, anarquistas, ugetistas, católicos y sin partido han polarizado su entusiasmo bajo un vínculo fraternal, conscientes de su misión histórica, que imponía inaplazablemente la constitución de un organismo de férrea unidad republicana, mirando a la reconquista de España y al derrocamiento del régimen de oprobio que flagela al pueblo español.

La vieja colonia de gallegos republicanos ha estado dignamente representada en la asamblea, celebrada el día 7, por paisanos de indudable y sólido prestigio, a quienes las decenas de años pasados en la emigración, no han debilitado su fervor por la Galicia mártir y erguida ante la bota sangrienta de los opresores.

Nuestro "Fogar Galego" representa la coincidencia de todas las preocupaciones de los mejores hijos de nuestra tierra, representa la fe en los destinos de nuestro país, representa el trabajo conjunto y organizado en la lucha por la libertad de España, representa la solidaridad y el aliento a nuestros guerrilleros, a nuestros campesinos, a nuestros marineros, a nuestros presos, a nuestras mujeres, a nuestros niños, representa el recuerdo vivo, inmarchitable, a nuestros muertos inmolados por el Moloch fascista.

El "Fogar Galego" de México proclama en su declaración de principios de lealtad inquebrantable a la República Española como régimen que garantiza la libertad de todos los españoles, y afirma su fe en los destinos de Galicia como nacionalidad diferenciada dentro del marco común de los demás pueblos de España.

La nueva entidad es el fogar de Breogán, el héroe legendario de nuestra tierra de ensueño, que ha marchado siempre en primera fila, a través de la historia, en todas las gestas por la libertad, la tierra de los Hirmandinos, de los héroes de Carral, de los mártires de Sobredo, la tierra de Curros, de Rosalía, de Pondal, de todos los que lucharon siempre sin desmayo contra la tiranía.

El millón de gallegos esparcidos por el Continente Americano, desde Alaska hasta la Tierra del Fuego, y que trabajan por la libertad de su país en múltiples entidades gallegas, constituyendo centros de gran importancia o agrupándose en poderosas federaciones, se sentirán alentados con este ejemplo de los gallegos residentes en México, que forjan una firme e indestructible unidad, aunando todas las voluntades e ideologías en el denominador común de la Constitución de la República Española.

El ejemplo magnífico de la colonia gallega, estrechamente unida por el nexo común de la liberación de Galicia y la restauración de la República, según las normas de la Constitución del año 1931, debe servir de estímulo y de acicate a todos los españoles para forjar la unidad indispensable que exige nuestra responsabilidad ante la tiranía vergonzosa y deleznable que impone el nazi-fascismo sobre las tierras ubérrimas y heroicas de España, y ante la resistencia gloriosa de un pueblo invencible que repudia y combate el régimen franquista, bajo las más difíciles condiciones.

Por encima de los continentes y de los océanos, Galicia se pone en pie, unida a los demás pueblos de España, para afirmar su conciencia nacional y para luchar implacablemente contra el nazi-fascismo.

Ahora, cuando la guerra ha llamado a las puertas de Américas, más que nunca es el deber de todos nosotros marchar hombro con hombro en la tarea común de la defensa de las democracias, en la lucha contra la quinta columna y los falangistas, lacayos y agentes del Eje germano-italo-japonés, que quiere esclavizar a toda la humanidad.

Cuando la guerra llama al Continente Americano, y éste se apresta para el combate, los gallegos marcharemos adelante, codo con codo, señalando una ruta, con nuestro ejemplo, a los demás españoles republicanos de la vieja y la nueva emigración de México ruta que debe ser emprendida sin aplazamientos suicidas, de cara a España, mirando hacia el porvenir de un mundo liberado para siempre del bandidaje fascista.

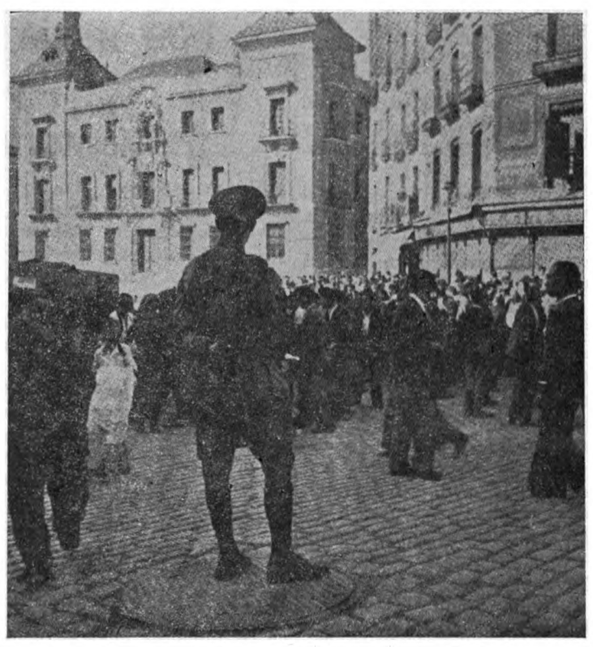

De la España franquista. — Soldados en las calles de Madrid. Por todas partes coacción y terror.

"El significado de la resistencia soviética es enorme para el mundo entero"

Una interviú con Don Augusto Barcia

Don Augusto Barcia, hombre relevante de Izquierda Republicana, ex-ministro de Estado de la República española, y que preside en la actualidad la Federación de Entidades Republicanas Ibéricas de la Argentina, ha hecho unas interesantes declaraciones sobre la heroica lucha que el pueblo soviético sostiene contra los invasores hitlerianos. De sus expresivas palabras recogemos los párrafos más destacados.

"La trascendencia de la resistencia soviética frente a la agresión totalitaria es enorme... Para las democracias, y para el mundo entero... excepto para aquellos que no quieren ver ni oír teniendo ojos y oídos.

"Creo que todo el mundo civilizado se identifica hoy con Inglaterra y Estados Unidos en la línea general de su conducta, como en cifrar al igual que esas dos grandes democracias, la suprema esperanza de abatir al totalitarismo en la resistencia rusa. Moscú pudiera ser, en este sentido, la escena primera del acto final...".

"Hay un lema que no por ser español deja de ser universal en esta hora: "resistir hasta triunfar". Cuando se ha sido fiel a ese lema, con abnegación, con sacrificio, con heroismo, se ha triunfado: así ocurrió a los Aliados en 1914-18. Así es muy probable que suceda ahora con Gran Bretaña y con Rusia. Cuando el cansancio, el pesimismo, la desconfianza u otros factores, a veces insuperables, han debilitado el espíritu de "resistencia hasta la victoria", se han producido "debacles" que todos lamentamos".

"La lucha ruso-alemana nos brinda a todos las enseñanzas de dos "descubrimientos": 1o. — El mito de la invencibilidad nazi. Los millones de bajas alemanas y los repetidos fracasos de sus ofensivas contra Rusia, confirman la opinión sostenida sobre la omnipotencia del señor Hitler, cuando se estrellaron sus más furiosos ataques contra las Islas Británicas. ¡No hay tal invencibilidad nazi! Luego, pueden ser derrotados totalmente los totalitarios...".

"El segundo descubrimiento es éste, que no puede alarmarnos a los que somos auténticamente liberales, es decir, espíritus propicios siempre a las rectificaciones originadas en el libre examen: la existencia de un gran estado popular, de una auténtica gran potencia organizada sobre nuevas bases: la URSS".

"La gran fuerza que salve al mundo y reorganice la marcha del progreso después de la victoria, se polarizará probablemente en la identificación de esas tres comunidades de pueblos: La Unión norteamericana, la Unión Soviética y el Reino Unido o Imperio Británico. Moscú-Londres-Washington, puede llegar a ser la espina dorsal, robustecida e inquebrantable, del nuevo orden democrático universal... ¡Y esa es la mayor trascendencia que debe esperarse de la magnífica resistencia rusa!".

"En cuanto a las reservas mentales de un liberalismo retrasado — que es la mayor negación del liberalismo—, si alguna objeción hicieran ciertas gentes a estas manifestaciones de leal salutación a la resistencia heroica que está demostrando el pueblo ruso, podría respondérseles con esta consideración final: ¿No habremos estado equivocados de buena fe los demócratas respecto a Rusia? ¿No nos habremos dejado llevar un poco por la sutil propaganda antimarxista de los antidemócratas? Ya es peligroso que grandes estados liberales hayan coincidido dócilmente en su actitud errónea con los santones totalitarios que, para hacer prosélitos de sus credos dictatoriales, esgrimieron cuando les convino el fantasma del comunismo".

"La URSS está demostrando, para sorpresa de muchos, que es un Estado perfectamente organizado: su heroismo, su fuerza, sus dotes de reactividad frente a la agresión, la adhesión en torno al Poder central de Moscú de 40 pueblos de sangre, raza y lenguas distintas, demuestra que en la Rusia anterior a junio de 1941 no imperaba esa tiranía despótica que tanto han reflejado en sus "raports" los propagandistas totalitarios, para mantener vivo, irreconciliable, el divorcio entre las grandes democracias del mundo y el gran pueblo ruso".

La actividad de los pueblos en ayuda de la URSS

La Comisión Democrática argentina ,que es un ejemplo de actividad infatigable, ha cubierto una nueva etapa en su labor de solidaridad. En el mes de agosto pasado envió en dos barcos, camino de la URSS, sendos cargamentos formados por materias alimenticias, medicamentos, ropas de abrigo, producto de la admiración y el cariño del pueblo argentino por el soviético. En los primeros días de octubre la Comisión Democrática embarcó su segundo envío para el heroico pueblo ruso, valuado en más de cien mil pesos.

Y ya la Comisión Democrática prepara, en efecto, el tercer cargamento para la URSS. Ha dirigido un llamamiento a todo el pueblo argentino pidiéndole que ante la nueva y feroz ofensiva nazi sobre Moscú haga un esfuerzo máximo de ayuda y aliento al gran pueblo que resiste impávido la acometida y devuelve golpe por golpe. "Queremos enviar en este embarque — dice — una gran cantidad de conservas, calzado y botas, y ropa de abrigo". Y hace un llamado especial a los obreros del calzado, de la carne, del vestido y textiles, vitivinícolas, etc., para que cooperen en esta labor como un deber de hombres y de trabajadores.

Ya vemos en esta misma información cómo las organizaciones diversas: jóvenes, mujeres, sanitarios, conscientes de que la ayuda a la URSS defiende América de la agresión japonesa, se unen fuertemente y adquieren compromisos para cumplir la promesa que la Comisión Democrática hizo a la Cruz Roja soviética. Y seguramente el tercer cargamento saldrá pronto camino de la URSS.

UN EJEMPLO EXTRAORDINARIO DE SOLIDARIDAD

Ya decimos que la Argentina envió su segundo cargamento a la URSS. Pocos días antes del embarque faltaban, por recaudar, seis mil pesos para pagar 3,000 mantas adquiridas ya. Era preciso reunir, en horas, tal cantidad porque el barco que había de transportar el envío no podía retrasar la fecha de su salida. Entonces la Comisión hizo pública tal necesidad reclamando para satisfacerla la urgente aportación de todos los amigos de la URSS. La suma fué cubierta en el plazo marcado. Pero en esta obra ocuparon un puesto de vanguardia los vecinos de un pueblo de la provincia de Córdoba llamado Moisés Ville. Una suscripción abierta entre ellos dió por resultado que, en pocas horas, se reunieran tres mil pesos, la mitad de la cantidad necesaria para pagar las 3,000 mantas para los soldados soviéticos. No necesita comentario este gesto emocionante y ejemplar.

EL PUEBLO URUGUAYO PROSIGUE EN SU CAMPAÑA DE AYUDA A LA URSS

El pueblo uruguayo, continúa en su empeño de solidaridad hacia el heroico pueblo soviético, hacia Inglaterra y sus aliados. Ya informamos en números anteriores de las diversas formas de ayuda realizadas. Ahora corresponde la iniciativa al Comité de Ayuda al pueblo español, que con un gesto altamente oportuno, acordó aprovechar la fecha del 7 de noviembre — doblemente simbólica para España y para la URSS — para convertirla en meta de una gran campaña de ayuda. El Comité lanzó la consigna de reunir para esa fecha la cantidad precisa para hacer un envío extraordinario al Ejército Rojo. Su propuesta se concreta en los siguientes elementos como más indispensables para los soldados soviéticos: a). — Tabaco, encendedores y cerillas; b). — Medicinas; c). — Víveres en conserva; d). — Ropas de abrigo y c). — Objetos de aseo.

Inmediatamente los amigos de España y los españoles residentes en aquella República comenzaron una campaña activísima de propaganda por todos los pueblos y en todos los medios sociales, para que la iniciativa del Comité pueda ser realizada, en la fecha señalada.

Esta iniciativa coincidió con un acto altamente valioso para la lucha contra el fascismo: una conferencia dada en la Casa de España de Montevideo por el coronel del Ejército Popular Español, Francisco Galán, figura tan representativa en la lucha liberadora del pueblo español contra el fascismo interior e internacional. Galán, ante una gran concurrencia que llenaba totalmente el salón de la Casa de España, habló acerca de la Unidad Nacional de los españoles. Fué una disertación de argumentos fuertes y convincentes, que produjo gran impresión entre la concurrencia. Y como resultado práctico se acordó, al terminar el acto, la constitución de un Comité español de ayuda a la URSS y los pueblos que combaten al nazismo y la convocatoria, que allí mismo quedó redactada, de una Asamblea de españoles, para realizar sin tardanza aquella idea. Y seguramente ya habrán sido cumplidos los propósitos de aquellos compatriotas, y el cargamento del 7 de noviembre habrá sido un nuevo éxito para el Comité de Ayuda español, que en Uruguay realiza una labor tan infatigable y tan verdaderamente provechosa.

EL PRESIDENTE BATISTA RECLAMA NUEVAMENTE AYUDA PARA LA URSS

En diversas ocasiones el Presidente de Cuba, coronel Batista, ha proclamado públicamente su espíritu de solidaridad con la lucha que el pueblo soviético realiza en defensa de toda la Humanidad. Ultimamente, al pronunciar un discurso ante el Partido Democrático cubano recientemente creado, reiteró tal llamamiento de ayuda como un deber de todo hombre libre. "Ahora tenemos que dejar de lado — dijo — todas nuestras particulares opiniones que puedan separarnos, para ocnsiderar, tan sólo, que el pueblo soviético es nuestro aliado internacional al que es nuestro deber ayudar por todos nuestros medios y posibilidades".

SE EXTIENDE A TODA LA ISLA LA ENTREGA DE UN DIA DE SALARIO. LOS ESPAÑOLES COLABORAN CON ENTUSIASMO A ESTA CAMPAÑA

Tales palabras del coronel Batista expresan la voluntad de ayuda que su país, y en vanguardia la clase obrera cubana, siente hacia la URSS. Lo muestra así el hecho de que la consigna en plena realización de dejar para la ayuda un día de jornal, se cumple con entusiasmo en toda la isla, por todas las diversas agrupaciones de trabajadores, en todos los centros de producción. En el Central "Purín", cuyos obreros habían acordado ya la entrega de un día de salario, al recibir la primera paga después de tal acuerdo, cumplieron tal acuerdo los obreros de todas las secciones. Y lo mismo sucedió en el Central "Carmita", cuyos obreros, además de su día de jornal, entregaron mil tabacos para la URSS.

Y nos es muy grato hacer resaltar que en esta campaña pro día del salario y en toda la labor de ayuda a la URSS, los españoles residentes en Cuba colaboran activamente con todo el pueblo cubano. Y se ofrecen múltiples casos de trabajadores de la ciudad y del campo que cobran jornales que apenas bastan a cubrir las necesidades de su familia, que entregan su salario, y además, trabajan para recaudar tabacos, azúcar, y fondos para la ayuda al pueblo soviético Por ejemplo, los españoles de Palma Soriano, que ya habían hecho un primer envío remitieron a la Comisión Nacional de Ayuda sesenta pesos reunidos entre ellos con miles de sacrificios. En el mismo Central "Carmita", los obreros españoles dieron su día de salario, comprobándose que la mayoría de ellos cobraban jornales de 0.90 y de un peso. Los españoles de Santos Suárez remitieron 42 pesos; 38 los del Central "Tuinicu"; 30 pesos los de Habana Vieja. Y así podríamos seguir citando ejemplos de esos grupos de los españoles que honran a su Patria ensangrentada, sacrificándose para ayudar a la URSS, como una forma de ayuda a la defensa de América agredida y a la liberación y la reconquista de España, por las que también lucha sin cuartel nuestro pueblo.

Cartas de ALLI

"No tardaremos en vernos"

De una carta — que ha sorteado la censura — escrita por un joven de Madrid de la JSU a su hermano en la emigración. Julio 1941.

"Tú recordarás perfectamente el espíritu que a mí me animaba entonces y todas las veces que nos vimos en la guerra. Ese mismo espíritu me anima ahora. Mi fe y mi confianza en el futuro inmediato no decaerán jamás, sino que se multiplican en este período de pruebas. He sido afortunado, a pesar de pasar hambre y privaciones que no han hecho sino forjarme más; vivo y he salido a la calle, rodeado de hambre y miseria por un lado, y por otro de lujo y escandalosa y ciega glotonería. Hace meses que me hallo en lucha abierta por la vida. He hecho un esfuerzo intelectual con escasa alimentación, para sacar unas oposiciones, cuando casi estaba dentro me han encarcelado y todo se ha venido abajo. Ahora, otra vez en la calle, sigo luchando por la vida.

Desde luego es difícil imaginarse, aún estando aquí, el ambiente de opresión que hay, y, por otra parte, la hostilidad hacia Franco que existe en casi todo el mundo. Todos los ojos están puestos en el parte oficial de guerra y los oídos en las emisoras de Londres y Moscú. El pueblo espera anhelante y alarmantemente esquelético. Dá grima ir a los barrios populares: Cuatro Caminos, Vallecas, en fin, todos.

Tengo la impresión que no tardaremos en vernos por aquí. Con el espíritu más firme y decidido que nunca recibe el abrazo más fuerte de tu hermano.

La congigna suprema es la unión

dice el Presidente Vasco Don José Antonio Aguirre

Un magnífico discurso, impregnado de un hondo sentimiento de unidad, pronunció D. José Antonio Aguirre con motivo del banquete de despedida con el que le obsequiaron los vascos residentes en Buenos Aires el día 20 de octubre pasado.

Del interesante discurso del Presidente de Euzkadi damos un extracto de algunos párrafos:

Comenzó en castellano dirigiendo un saludo a la Argentina. A continuación, y empleando el vascuence, se dirigió a los vascos para decirles que "hoy más que nunca deben conservarse unidos, demostrar su fuerza en la adversidad y su seguridad en la victoria final". Empleando nuevamente el castellano, el orador dirigió palabras de afecto a los demócratas allí presentes, sobre todo a gallegos y catalanes, "que con nosotros compartieron sufrimientos, dolores y calumnias".

Habla de la lucha del pueblo vasco por su libertad, como siempre los vascos "han afirmado, su libertad individual, trascendiéndola para mejor afirmarla en la coordinación de las actividades conjuntas, los derechos colectivos de los pueblos con personalidad propia".

"La libertad individual, el derecho colectivo de los pueblos, la justicia social — añadió—, he ahí los principios de salvación del futuro".

Señaló que en la libertad y en la democracia está el camino de la salvación. Aludió a los regímenes dictatoriales diciendo: — "la ignominia que caerá sobre ellos será espantosa cuando se conozca toda la realidad que hoy encubren".

Expresa su agradecimiento a los pueblos que han ayudado a los vascos diciendo: "tengo la certeza de que un día nos encontraremos todos, para reiteraros este agradecimiento, bajo la fronda del árbol de Guernica, símbolo de una tradición democrática que no tiene fecha".

Terminó diciendo: "Vascos, escuchadme. Creo tener autoridad para deciros la consigna suprema de la unión. No nos interesa la calumnia. Tenemos las manos y el alma limpias, y por eso podemos hablar. Seamos fieles a nosotros mismos y a la voz imperativa de nuestros padres. Seámoslo hasta el sacrificio. El dolor envuelve hoy a muchos de los nuestros. Hay madres que sufren, hay hombres que viven en el desamparo. Seamos generosos hasta el desprendimiento, mientras el alba nueva asoma para los hombres de Vasconia".

La entidad unitaria de los gallegos residentes en México

El domingo día 7 del corriente mes se celebró en esta ciudad la Asamblea de Constitución del "Fogar Galego" de México, que agrupa a los gallegos republicanos de la vieja y la nueva emigración.

En medio de un enorme entusiasmo se aprobaron los Estatutos de la nueva organización, y se procedió a la elección de la Junta Directiva, que ha quedado constituída de la siguiente forma:

Presidente: Manuel Domínguez Benavides; primer Vice-presidente: Darío Milagros; segundo Vice-presidente: Severino Losada; Secretario General: José Prego; Vice-Secretario General: J. Mendoza; Secretario de Propaganda: Edmundo Lorenzo; Secretario de Relaciones: Luis Soto Fernández; Secretario de Cultura: José Caridad; Secretario de Actas: Ramón Troncoso; Tesorero Contador: Serafín Parente; Vocales: Alfonso Pazos, Justo Amaro, Antonio Cardero Veloso, Carlos Tobio, Celestino López y Andrés Valín.

"No tardará en volver", dicen pensando en la República

Cómo se vive y se lucha en Bilbao

Un joven de Bilbao es quien nos habla hoy. Como en tantos y tantos relatos de evadidos de España dos temas se mezclan y se repiten a los largo de todas sus palabras: la angustia del hambre y del terror crecientes y la rebeldía, la lucha indomable del pueblo, el odio al franquismo y a alemanes e italianos, que cada día abarca a mayores capas de la población.

—En todos los sectores se deja sentir el hambre. Solamente un pequeño núcleo de gente muy rica se ve libre de ella. Hasta la Guardia Civil tiene que comprar fiado porque no les alcanza el sueldo. Son frecuentes los casos de gentes que se desmayan y de niños que se mueren de hambre. Sobre todo en Madrid es donde el hambre adquiere caracteres abrumadores. En Bilbao dan al día 100 gramos de un pan incomestible. Los víveres difícilmente pueden adquirirse en el comercio legal, y es preciso recurrir a la venta clandestina que impone unos precios inasequibles; Un kilo de carne con hueso cuesta 11 pesetas; el kilo de patatas, 4.50; un litro de aceite 30 pesetas; el azúcar vale 17 pesetas el kilo, las habichuelas y los garbanzos a 10 pesetas; un huevo vale 1.25; una vaca cuesta 3,000 pesetas, un novillo 1,000; un traje regular cuesta 80 duros y un par de zapatos 125 pesetas. Aunque hay precios de tasa, los comerciantes no pueden vender a ellos.

Con esta situación no es extraño que las cuestaciones oficiales de Falange encuentren la hostilidad del pueblo manifestada sin ambages. En la Constructora Naval se presentaron una señoritas con sus chapas. Un obrero les contestó: Yo no me pongo esta chapita porque el Estado me roba 8.50 de las 9 pesetas que gano. Cuando me garanticen la comida de mis hijos veré si doy algo. Unos Guardias Civiles que fueron requeridos por las falangistas se limitaron a encogerse de hombros.

Esta situación no es exclusiva de la clase obrera. Los pequeños comerciantes están completamente arruinados, y el poco dinero que tenían se lo han ido comiendo poco a poco. Son muy vigilados, muchos han tenido que cerrar porque "es preferible comer de un jornal".

Toda la situación está agravada por los horarios de trabajo. En las fábricas la jornada legal es de 8 horas, pero se buscan procedimientos inhumanos, basados siempre en la miseria de los obreros, para aumentarla. Pagan el 50 por ciento de los jornales a los "quieren trabajar más", y hay quien trabaja quince y dieciséis horas diarias para ganar más dinero para su familia. Los domingos, considerados con respecto al sueldo como días extraordinarios, son escamoteados y convertidos en jornadas corrientes haciendo descansar al obrero un día cualquiera de la semana. A los trabajos nocturnos, utilizados frecuentemente, es difícil negarse.

LOS PRESOS Y SU MORAL

—La represión ha aumentado mucho desde que Alemania realizó su agresión contra la Unión Soviética. Las ejecuciones son más numerosas desde entonces. Tienen la costumbre de fusilar los domingos. Antes fusilaban los viernes. Ha habido casos monstruosos como el de un preso para el que llegó la orden de libertad al día siguiente de ser fusilado. Después de los fusilamientos en masa llaman a los presos a formar en brigadas para borrar las manchas de sangre de los patios.

El trato en las cárceles, tanto a los presos como a los familiares que acuden a visitarlos, es cada día peor. Con cualquier motivo los insultan. A pesar de todo, la moral de los presos es magnífica, y unos se ayudan a los otros. En una cárcel, en lugar de gritar "Franco, Franco, Franco", gritaban RANCHO, RANCHO, RANCHO. Una gran cantidad de presos fué trasladada con este motivo a calabozos de castigo.

No hay juicios que puedan calificarse de tales, son una verdadera parodia. Hay veces que "juzgan" a 15 o 20 presos en un cuarto de hora. La moral de los acusados es admirable. En la mayoría de los casos, cuando el Presidente pregunta "si el acusado tiene algo qué decir", este comienza a insultar al régimen y al tribunal.

A los presos llega constantemente ayuda del exterior. Ropa, comida, etc., en gran número de casos de personas que no son familiares de los presos. Con frecuencia acuden a visitarlos personas que dan consejos, orientaciones y contribuyen a conservar la moral y el valor de los presos.

Todavía existe la redención de penas por el trabajo. Los presos salen a trabajar custodiados por el Ejército. Reconstruyen puentes, hacen aeródromos, campamentos y hasta se les lleva a trabajar en talleres, después son devueltos a las cárceles. Viven en una situación miserable, cobran 0.25 diarios, van casi desnudos, comen muy mal y para muchos de ellos la "redención" no llega nunca. En muchas poblaciones se les ayuda, aunque esto está terminantemente prohibido y perseguido.

CONTRA FRANCO

—He podido observar en Bilbao un descontento total contra el régimen, incluso en gentes que antes simpatizaban con él. Todo el mundo está contra Franco. Se discute en todas partes y se habla en todas partes del hambre. Ya la gente ha perdido el miedo que antes tenía a la represión. Hay veces que los obreros discuten con los falangistas y requetés llamándoles criminales. Muchas personas van a la cárcel, pero claro está que con esto no disminuye el descontento, sino que por el contrario, aumenta cada día más.

El sabotaje es algo habitual. Se trabaja lo menos que se puede y se alargan los trabajos, las reparaciones se hacen mal y se estropean las herramientas. Los trabajos que debían durar media hora se alargan hasta dos horas.

Hay una gran resistencia contra los Sindicatos. Al principio se incorporaron a ellos muchos obreros, pero ahora ya no, y son frecuentes las bajas por falta de pago. El Sindicato no se ocupa para nada de los obreros, y menos de mejorar su situación. Cuando se acude a protestar de algo ante el Sindicato, unas veces dan buenas palabras y otras veces estas protestas ocasionan detenciones. Las buenas palabras consisten en achacar la situación a "cosas de los militares", y otras veces "a la grave situación actual". Pero a pesar de todo las protestas por medio de pequeñas comisiones, se hacen.

Siempre que hay asamblea de los Sindicatos es para hablar a los obreros de Franco o de que deben aumentar la producción.

La juventud ofrece una resistencia enorme a las organizaciones de Falange. La Juventud se aleja de ellas, practica el deporte, casi siempre fuera de las organizaciones de Falange. Han prohibido las excursiones porque en ellas se discutía demasiado.

En el Ejército hay un gran descontento también, descontento porque la comida es muy mala y la ropa es de mala calidad. La mayoría de los soldados se quejan de este trato que se les dá "después de lo que han hecho". Las condiciones sanitarias son malísimas. La disciplina se ha endurecido. El Tercio es la fuerza más considerada por el régimen, y, a pesar de ello, es la más rebelde; dicen que han sido engañados y que no se les dá lo que se les prometió. El descontento llega hasta a los oficiales. Hace algún tiempo estuvieron acuarteladas las tropas de Madrid, donde la disciplina es más rígida, y donde peor se come, pero no se supo por qué motivos.

—La invasión de España por extranjeros es visible. Los alemanes tienen el control absoluto de las industrias. Puede decirse que todo el país es una fuente de aprovisionamiento para los alemanes. Todo lo que se produce en España va a parar a Francia con destino a Alemania. En muchos actos públicos el locutor inicia el acto gritando: "Viva Italia y Alemania", y hace el saludo fascista.

El odio hacia los invasores es de todos, desde los obreros hasta los capitalistas. En el propio ejército hay una fuerte corriente de oposición a los invasores.

SE CONFIA EN LA VICTORIA DE LA COALICION

—No hay ninguna duda entre el pueblo sobre el victoria de la Unión Soviética e Inglaterra y Estados Unidos. Cuando Alemania atacó a la URSS los obreros juzgaron que Alemania sería vencida, y con ella Franco. La prensa realiza una campaña muy fuerte contra la URSS y Gran Bretaña, pero nadie hace caso. Con frecuencia se ven en las paredes carteles de lucha antifascista que tienen que ser borrados todas las mañanas. Se escuchan avidamente las radios inglesas y rusas, y sus noticias son muy comentadas, aunque con muchas precauciones.

En Bilbao, el reclutamiento de voluntarios para la Legión Azul fué también un gran fracaso, salvo algunos señoritos, nadie se enroló en ella. En Vitoria llevaron "voluntarios" a la fuerza. Un joven menor de edad fué reclamado por sus padres, pero les dijeron que una vez enrolado tenía que ir. Igualmente han fracasado los intentos de manifestaciones anticomunistas. En Bilbao celebraron una, cerraban los cafés y los bares, obligando a ir a toda la concurrencia de los establecimientos. A pesar de estas medidas sólo consiguieron la asistencia de unos cuantos señoritos. Naturalmente que este fracaso no impidió que al día siguiente la prensa de Madrid hablara de la "gran manifestación anticomunista de Bilbao". Con estas mentiras tan burdas la gente no cree nada de lo que dice la prensa.

—Los obreros de Bilbao no han olvidado a sus dirigentes. A Negrín se le recuerda mucho. Y Pasionaria es querida en Bilbao por todo el pueblo.

Al Partido Comunista se le recuerda como el más combativo y al de mayor justeza. Hoy mismo se nota su trabajo.

Yo no sé nada — nos dice el informante — de su organización, pero se nota que hay "algo" por los carteles que aparecen en los actos falangistas, los comentarios en los lugares de "chiquiteos", etc. Se ve que hay orientaciones y consignas que son cumplidas.

El ambiente de unidad es formidable entre los obreros y entre los elementos de la clase media. Los izquierdistas están muy unidos. En general, no hay rencillas, y se piensa que unidos se puede alcanzar lo que se desee. Al llegar a México he visto el manifiesto del Partido Comunista, va a ser una gran base para la unidad.

La mayoría piensa en el tiempo de la República, y todos preguntan: —¿Cuándo volverá? Pero se piensa también que no puede tardar. Todo el mundo tiene esperanza en el triunfo de la URSS, y en que este triunfo ayudaría mucho a que Franco cayera. Por su parte todo el pueblo está decidido a luchar abiertamente en cuanto haya oportunidad. Las armas están bien escondidas, para cuando haya que usarlas.

Repercusiones en Inglaterra de la situación española

Londres

Síguese aquí la desastrosa situación de la "División Azul", que aparte de las bajas oficiales dadas por Franco, demostradoras del carácter oficial de esa unidad, se tienen noticias del gran descontento que reina entre los que la forman, dándose cuenta de que no se trataba de un paseo militar por Berlín, sino proporcionar combatientes a Hitler tan necesitado de ellos. Radio Londres en su emisión para España, comunicó la noticia del descontento de los azules. Los emigrados tienen noticias de las preparaciones de España para ser escenario de la guerra. — Tales son las actividades nazi-falangistas en nuestro país. Sin embargo, el chantaje de no beligerancia pierde valor a medida que fué decayendo la política de apaciguamiento. La prensa inglesa viene dedicando amplias informaciones sobre la situación del pueblo español. La revista "Illustrated" publica dramáticas fotografías, testimonios horribles de la miseria. "Evening Standard", documentado reportaje, informa la oposición de la casi totalidad de los españoles al régimen de Franco. El "Daily Telegrafh" informa de la oposición de algunos generales hacia Serrano Súñer, concretando Espinosa de los Monteros, como el elemento más opuesto a Súñer.

Las actividades de los republicanos españoles se desarrollan por procurar envíos a los compatriotas de Francia; ayudando intensamente a la guerra; en la campaña a favor de Largo Caballero, cuya nueva detención se conoció ayer para que no sea entregado a Franco.

Los nazis dan un trato inhumano a los prisioneros soviéticos

Molotov denuncia al mundo estos crimenes

El Comisario del Pueblo de Asuntos Exteriores, Molotov, ha enviado a todos los Embajadores y Enviados de los países con los que la URSS mantiene relaciones diplomáticas, una nota sobre las infames bestialidades de las autoridades alemanas contra los prisioneros de guerra soviéticos.

En la nota se dice que el Gobierno soviético posee una gran cantidad de pruebas de los sistemáticos crímenes y feroz represión que las autoridades alemanas ejercen contra los soldados y mandos del Ejército Rojo prisioneros, trato que se ha agudizado en los últimos tiempos, desenmascarando una vez más a la soldadesca y al gobierno alemanes como una banda de foragidos que no respeta ninguna norma del Derecho Internacional y ley moral humana.

En numerosas localidades de Ucrania han sido descubiertos cadáveres de combatientes rojos desfigurados, quemados, con las manos cortadas, los ojos saltados y los vientres abiertos; en sus cuerpos aparecían estrellas de cinco puntas hechas con cuchillos candentes. Con frecuencia se remata a los heridos en el momento que son hechos prisioneros. En la región de Borisov, Bielorrusia, y en el mes de julio último fueron hechos prisioneros 70 soldados rojos gravemente heridos y fueron envenenados con arsénico. Muchas veces se lanza a los prisioneros rojos, bajo amenaza de fusilamiento, delante de las columnas atacantes alemanas.

Se conocen gran cantidad de hechos de violencias y violaciones contra mujeres, enfermeras y sanitarias. En los campamentos alemanes para los soldados rojos, los enfermos y heridos no reciben ninguna asistencia médica y son condenados a morir de tifus, de disentería, etc. La misma crueldad se registra en los campos de concentración. Los soldados rojos yacen días enteros al aire libre, y a pesar del intenso frío. En el campamento de Chernujino, en Ucrania, se dió la orden de apalear sistemáticamente por la más pequeña falta y fusilar inmediatamente sin ninguna prevención; el día 17 de septiembre fueron fusilados 96 personas.

Los soldados y oficiales del Ejército hitleriano practican el merodeo, que ha tomado un carácter trágico con la llegada del invierno; no solamente se despoja a los muertos de las prendas de abrigo y del calzado, sino que desnudan completamente a los heridos.

No dando alimentos a los prisioneros soviéticos, los hitlerianos les obligan a rebuscar en la basura y en los restos de los alimentos arrojados por los alemanes. Así ocurrió en el campamento de Korsha (Bielorrusia). Las autoridades alemanas tienden a la exterminación pasiva de los prisioneros y han dictado una disposición en la cual se establece peor alimentación para los prisioneros soviéticos que para los prisioneros de otros países; las normas establecidas en esa disposición son de 600 gramos de pan y de 400 de carne mensuales, ración que significa la muerte por hambre para los prisioneros soviéticos. Estas medidas significan una violación del Tratado de La Haya de 1907, en el que se establece que la alimentación de los prisioneros de guerra debe ser la misma que la del propio Ejército. También son violadas las disposiciones que prohiben emplear prisioneros en trabajos relacionados directamente con la lucha, pues numerosos prisioneros han sido obligados, bajo amenazas de fusilamiento a trabajar en el transporte de municiones hasta la misma línea de fuego.

El Gobierno alemán procura, por todos los medios, ocultar las disposiciones dictadas por él, ordenando el trato a dar a los prisioneros soviéticos, y así, a la correspondiente pregunta hecha por el Gobierno soviético al Gobierno sueco, contestó que las mencionadas noticias referentes a esas disposiciones fueron publicadas por la prensa europea y americana, pero que el texto de dichos documentos no fué publicado y por esto es inabordable.

Los españoles refugiados, en el infierno de Africa

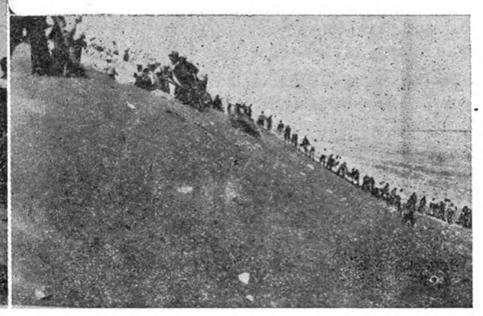

Bajo el sol del Sahara se obliga a los refugiados españoles a trabajar jornadas mortales. He aquí fotos traídas por los españoles llegados últimamente a México, procedentes de los campos de concentración de Africa

Los pueblos sojuzgados dependen también del Continente Americano

Hay que ayudarlos en su lucha contra Hitler

Ya en otras ocasiones nos hemos referido a la situación interior del régimen fascista italiano, que se caracteriza por su inestabilidad y sometimiento creciente a los nazis. Mussolini y sus fascistas hace ya mucho que pasaron de su calidad de "asociados" a la de servidores de Hitler. Desde el mismo momento en que las derrotas militares en Africa y Grecia, y el descontento en el interior de Italia pusieron en evidencia que Italia no podía ser considerada como un país adherido al Eje, sino sometido, con la complicidad de Mussolini y su cohorte fascista. Desde entonces la Gestapo y los jefes militares nazis han tomado la dirección de los resortes fundamentales italianos en Libia y en Italia. Con motivo de las recientes operaciones en Libia ha podido verse como el General Rommel y las Divisiones nazis son las que en realidad ocupan esa parte del fallecido Imperio Africano de Italia. Y últimamente, con motivo del descubrimiento de un amplísimo complot cuyo centro residía — según las noticias de la Agencia Stefani — en Trieste, ha sido la Gestapo quien fundamentalmente ha dirigido la captura y asesinato de los anti-fascistas descubiertos.

El complot tenía o — mejor — tiene tal amplitud, que la Gestapo ha preferido ser ella quien primero informara al público. Con el acostumbrado estilo nazi se hurdió una verdadera historia de asusta-bobos. Los conspiradores preparaban el establecimiento de una República Soviética en Italia, apoyándose en los eslavos. De esta forma se ha querido presentar al pueblo italiano el peligro de que la derrota de los nazis significaría el sometimiento de Italia a Yugoeslavia, y para uso de los "apaciguadores" se levanta el coco de la revolución comunista. Y sin embargo, todo disimulo es necio, pues que es todo el pueblo italiano, todos los patriotas, los que participan, de una manera u otra en la conspiración contra el fascismo, porque quieren no morir por Hitler, porque quieren un régimen de paz y libertad que Mussolini no puede darles. Mussolini no ha sido derrotado solamente en Africa y Grecia, sino — y esto es lo más grave para él — en la propia Italia. Ya sólo le sostienen las bayonetas de los nazis, y conforme estos reciben golpes en el frente Oriental, los anti-fascistas italianos se sienten más decididos, más audaces.

La criminal agresión que el fascismo ha realizado a través del Japón contra los pueblos de América plantea, con más precisión que nunca, la necesidad de ayudar a la lucha de los pueblos oprimidos por los nazis en Europa.

El Presidente Roosevelt ha expresado agudamente una exacta verdad cuando en su discurso ha dicho que una acción de las guerrillas yugoeslavas, por ejemplo, contribuye a la defensa de América. Todas las acciones que en Europa realicen los pueblos sojuzgados, contra Hitler, que es el enemigo principal de América y de toda la Humanidad, ya que en el nazismo reside la mayor fuerza con que cuentan los agresores y el centro impulsor y coordinador de sus acciones, coopera a los esfuerzos que Estados Unidos y los demás países americanos realizan en defensa de su independencia y libertad. Es preciso, pues, que se ayude prácticamente a la lucha que se libra en el interior de esos países de Europa, prestando a los gobiernos emigrados todo apoyo, haciendo llegar armas a esos países, proporcionándolos cuantos medios estén al alcance de las democracias. Y en este terreno sería injusto no señalar que para América debe plantearse una preocupación especial en cuanto se refiere a Francia y España, porque España es también un país sojuzgado que lucha con esfuerzo difícilmente igualable por deshacerse de Franco, por expulsar a los invasores hitlerianos, por ayudar a todos los países agredidos por el fascismo. También allí se deben enviar armas, cuanto constituya a acrecentar la lucha; también se debe negar el pan y la sal al gobierno de Franco.

La cuestión de la lucha de los pueblos europeos se plantea hoy así: Ellos constituyen una avanzadilla importantísima de América.

Lucha común soviético-polaca hasta el aniquilamiento del imperialismo alemán hilteriano

Despues, paz justa y sólida basada en el respecto al derecho internacional apoyado por la fuerza militar de todos los aliados

Como consecuencia de las conversaciones realizadas durante los días 3 y 4 de diciembre en Moscú, entre el Presidente del Consejo de Comisarios del Pueblo de la URSS, Stalin, y el Comisario del Pueblo de Asuntos Extranjeros, Molotov, por una parte, y el Presidente del Consejo de Ministros de la República Polaca, Sikorsky y el Embajador polaco en la URSS, por otra, se firmó el 4 de diciembre la declaración del Gobierno de la Unión Soviética y el Gobierno de la República polaca sobre la amistad y ayuda mútuas. La declaración dice: El Gobierno de la Unión Soviética y el Gobierno de la República Polaca, animados por espíritu de amistad y colaboración en la lucha declaran:

Primero: El Imperialismo alemán hitleriano es el peor enemigo de la humanidad; no es posible ningún compromiso con él. Ambos estados de común acuerdo con la Gran Bretaña y otros aliados, y con el apoyo de los Estados Unidos, conducirán la guerra hasta la victoria completa y aniquilamiento definitivo de los invasores alemanes.

Segundo: Realizando el tratado firmado el 30 de julio de 1941, ambos Gobiernos se prestarán durante la guerra asistencia mútua militar completa, y las tropas de la República polaca que se encuentran en territorio de la URSS realizarán la guerra contra los salteadores alemanes hombro a hombro con las tropas soviéticas. En tiempo de paz la colaboración de buena voluntad, amistad y realización honesta y recíproca de los compromisos adquiridos serán la base de sus relaciones.

Tercero: Después de la guerra victoriosa y el castigo adecuado a los criminales hitlerianos, la aspiración de ambos Gobiernos será una paz sólida y justa. Esto puede ser obtenido solamente por una nueva organización de relaciones internacionales basadas en la Unión de los países democráticos en alianza sólida. El elemento decisivo en la creación de tal organismo debe ser el respeto al derecho internacional, apoyado por la fuerza militar de todos los estados aliados. Sólo con esta condición puede ser reconstruída la Europa destruída por los bárbaros alemanes, y puede crearse la garantía que la catástrofe provocada por Hitler, no se repetirá nunca.

La declaración fué firmada: Stalin, en nombre del Gobierno de la URSS y Sikorsky, en nombre del Gobierno de la República polaca.

DUM DUM

La gota española

No se trata de aquella famosa gota que padecían los generales de las campañas de Flandes. Se trata de otra gota aún más persistente y tenaz: la gota de ese aceite que se llevan de España los alemanes y los italianos y cuyo robo acusan los patriotas españoles con dardos de ingenio que se clavan en las manos de los ladrones.

He aquí uno de los últimos chistes que circulan por España, lanzado por dos excéntricos en un teatro de Madrid.

Salen los dos histriones a escena, llevando uno de ellos una pequeña bicicleta Trata de hacerla funcionar, y al darse cuenta de que es imposible, pide a un compañero un poco de aceite de una lata que lleva casi vacía.

El de la lata arguye:

—¿Pero qué vas a echar? Si no queda ninguno...

—Déjame, algo quedará.

—¡Bah! Apenas una gota...

—Bueno, pues con la gota puedo arreglarme.

En efecto toma la lata y la escurre sobre el biciclo. Al terminar suspira satisfecho:

—Menos mal que ha ido para el "eje".