REDACCION,
Administración,
Correspondencia y Giros
Francisco Carreno
50, Allées Jean Jaurès
TOULOUSE

BOLETIN

INTERIOR DE LA
C. N. T.
(M.L.E.F.)

Segunda época - Número 20 :: :: 16 de Agosto de 1945

Actualidad

Sôlo España queda en la hoguera

El tema español y el momento español están llegando a la alta tensión.

Mientras la U.R.S.S. declara la guerra al Japón; mientras el proceso Petain está en lo alto de la curva; mientras se descubre la bomba atómica calificada como mayor revolución en los siglos para matar; mientras los laboristas empiezan a gobernar; mientras Italia trata de exigir a España la factura del matón Mussolini por su intervención en España; mientras la América del dólar especula con la riqueza española; mientras el mundo conmovido descubre las atrocidades del nazismo y no se conmueve por la almoneda que los capitalistas quieren hacer de España ni se inmuta por los crímenes de Franco, desahuciado éste incluso por los monárquicos de la rama alfonsina y al habla con el carlismo legitimista, España sigue torturada y aplastada por el dictador. Este lanza un cínico desafío al mundo cuando se ve expulsado de todo contacto internacional, afirmando que puede vivir sin aquel contacto. Lo dice después de verse separado por los demás, recordándonos la fábula de la zorra que renuncia a descolgar las uvas demasiado altas que no están a su alcance, pero sabiendo que España tiene reservas de riqueza tentadora que el dictador ofrece a cambio de que le procuren la estabilidad del criminal que a todo trance quiere esquivar la terrible sanción que merece y espera.

Todo lo que leemos y escuchamos contribuye a dar al panorama español una sugestión y una angustia inusitadas, sobre todo por la confusión de las noticias, contradictorias y opuestas.

Pero hay un hecho que los desborda todos: el martirologio de España. Los pueblos van rehaciendo su vida difícilmente, pero con una cierta expansión gradual después de estos años de pesadilla. Sólo España queda en la hoguera. Los fascismos caen. El falangismo queda. Y esto no es posible. La dignidad española que ha pasado por tan duras pruebas, no se resigna a dar al fúnebre laboratorio falangista su sangre para que todos hagan de ella moja y negocio.

Franco especula y sus adversarios de poco antes especulan también a base del trabajo español, de la riqueza española y de la paciencia española. El lanzamiento de Franco podría ser efectivo retirándose los representantes diplomáticos y consulares del suelo español. Pero si tales representantes están negociando con Franco precisamente ahora, ¿qué se puede esperar de no virar en redondo los protagonistas de San Francisco y de Potsdam?

No basta declarar a Franco incompatible con el contacto internacional. En realidad vivió España separada de los comicios políticos en los últimos doscientos años. Lo que importa concretamente es romper con Franco.

Los trabajadores de todo el mundo pueden por ellos mismos boicotear económicamente el régimen falangista. Los trabajadores ingleses han boicoteado al partido conservador y lo han vencido consignando en su propaganda que votar a Churchill equivalía a votar a Franco. No desahuciar a Franco equivale a sostenerlo y a perpetuar en Europa un foco de infección, el único que no requiere una actividad de armas tomar por parte de los que han vencido a Hitler y a Mussolini con las armas y van a vencer al Japón.

Si Franco ha sido unánimemente separado de todo contacto internacional y ha perdido los que tenía, ¿quién lo sostiene? Que todos mediten lo que representa esta pregunta angustiosa.

OBREGON

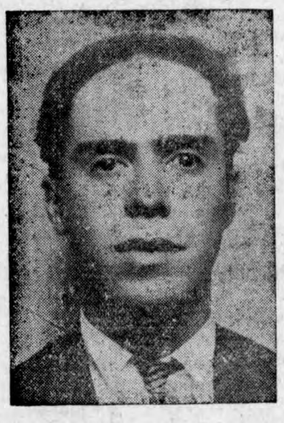

Al recordar a nuestros muertos heroicos, precisa dejar un espacio para compañeros como Obregón.

¿Quién no le conocía? En largas temporadas convivimos con él en la cárcel. Figuraba en la avanzada del Sindicato de Construcción en la época de la dictadura de Primo de Rivera. Con Marianet, Natura, Raquel y otros militantes, anónimos entonces y Sakuntala, convertían la cárcel de Barcelona en un club de empeñadas discusiones. Obregón apaciguaba los ánimos tensos. Su vida en América. Sus luchas en todos los continentes, su aguda percepción le destacaban sin proponérselo él y sin hacerle rival de nadie.

Apenas iniciada la guerra civil, miembro de la F. L. de Grupos de Barcelona, estuvó en su puesto de peligro y en él murió manejando explosivos.

En Obregón personificamos la pléyade de luchadores que como aquellos bravos de la F. L. cayeron casi en cuadro, pues de los cinco componentes murieron cuatro.

Para todos nuestro recuerdo afectivo no será relegado ni ahora ni nunca.

« Tiempos Nuevos »

Tenemos a la vista el número 6 de «Tiempos Nuevos». Texto selecto.

Fabio: El asco.—Multatuli: Leyendas orientales.—Grave: El valor.—M. Chiapuso: El problema del Estado.—Notas: Un viejo crítico de la Economía liberal.—La superproducción.—El pueblo ciego.—Fué elegido.

Recomendamos vehementemente la lectura de «Tiempos Nuevos».

Sindicato del Transporte de Barcelona

Ponemos en conocimiento de todos los pertenecientes a dicho Sindicato, residentes en Francia y que hasta la fecha no hayan enviado su residencia a la Comisión de Relaciones del mismo, lo hagan con la mayor urgencia posible, acompañando el correspondiente sello de correos de dos francos para ser debidamente contestados, dirigiendo toda correspondencia a García Manuel, Ville Hermine, Savigny en Septaine (Cher).

LA A.I.T. y la paz mundial

Dos guerras mundiales en treinta años: ese es el resultado del actual orden mundial. La guerra europea ha terminado, pero estamos muy lejos de tener la paz asegurada. Por el contrario, se están preparando nuevos conflictos de intereses entre las mismas potencias victoriosas, y éstos pueden conducir a nuevos conflictos armados.

La paz permanente parece hoy menos segura que después de la primera guerra mundial, cuando se creía posible llegar al desarme por medio de la reducción progresiva del militarismo y de la colaboración de los Estados en la Sociedad de las Naciones. Actualmente nadie habla de desarme; se habla de la protección de la paz por medio del militarismo como instrumento de los intereses capitalistas nacionales y para la conservación y la expansión de las posiciones imperialistas ganadas. El afán de lucro y el ansia de poder continuarán escribiendo la historia con sangre, fuego y acero. El militarismo llegará a adquirir un peso social inaudito y a tener una influencia considerable sobre las decisiones de carácter internacional.

Este estado de cosas es contrario a los intereses populares. Es la paz y no la guerra lo que interesa a los pueblos. Durante muchos siglos, los pueblos han permitido que políticos y gobiernos cuidaran del mantenimiento de la paz, resultando de ello una serie interminable de guerras entre pueblos. Las multitudes se conformaron con ser carne de cañón para los gobernantes. Esto debe terminar. Hay que acabar con el método de confiar la tarea del mantenimiento de la paz a los organizadores de las guerras. Los mismos pueblos deberán ocuparse de organización de la paz entre los pueblos, asegurándola ellos directamente.

Antes, hace mucho tiempo, se esperaba que la clase obrera organizada impediría a los gobernantes el cometer atentados contra la paz de los publos, por el desencadenamiento de sus apetitos de poder y de lucro. Pero los mismos obreros mataron la esperanza al abandonar el internacionalismo para dedicarse a la política nacionalista, destruyendo el fundamento moral que debía ser la base de la lucha contra la guerra. La hermandad internacional, la fraternización de los pueblos por encima de las fronteras, la cooperación entre los proletarios de todos los países se traicionaron por favorecer la colaboración con lo capitalistas y opresores nacionales contra los hermanos trabajadores de los demás países. Se abandonó la voluntad pacífica del movimiento obrero internacional, fracasando por primera vez dicho movimiento en 1914 y po segunda en 1939. El movimiento obrero deberá ser reconstruido después de esta guerra, pero esta vez sobre fundamento realmente internacionalista. La fraternacionalización de los pueblos por la base deberá ser el factor potente qué asegure la paz en el povenir.

Los interesados por la guerra no se encuentran en el seno dé la clase obrera; sin embargo, no puede decirse que los trabajadores son inocentes y estén exentos de responsabilidad en la consumación de ella. Para sostener la industrializada guerra moderna, hay de diez a quince trabajadores tras cada soldado. Son ellos que hacen posible la guerra, puesto que hacen marchar la maquinaria que le es indispensable. Son ellos que fabrican las armas los cañones, los aviones de bombardeo, los tanques, los explosivos. Son, pues, los trabajadores los que ponen en marcha la máquina de guerra. Hay que acabar con esto por medio de una organización solidaria internacional. Los trabajadores tienen una misión histórica. Habrán de negarse a continuar siendo proveedores de armas y ganado de matanza, a ser obreros en el enorme matadero de la guerra total moderna. El movimieto internacional reconstruído deberá ser la columna vertebral del movimieto de resistencia popular, que deberán emplear su poder real contra los políticos y los gobiernos que ya están preparando la guerra del porvenir.

Para que esto sea posible internacionalmente, hay que liquidar, dondequiera que sigan existiendo, el totalitarismo y la dictadura estatal. La libertad y los derechos del hombre són la condición fundamental de la fraternización mundial. Donde los gobiernos tengan el control de la Prensa y de los demás medios de expresión, será empleado abusivamente para mantener el fanatismo nacionalista, que es uno de los factores básicos de la guerra. La libertad de palabra, la libertad de Prensa y las libertades de organización y runión forman parte de los derechos inalienables del hombre, sin los cuales la faternidad internacional de los humanos es imposible. La finalidad inmediata de nuestros esfuerzos para poner fin a los prejuicios nacionales que se oponen a la solidaridad internacional, es el establecimiento de relaciones libres y sin restricción entre los proletarios del mundo.

Trabajadores, compañeros: En los últimos treinta años hemos tenido diez de guerra. Actualmente, la paz ha vuelto para los pueblos de Europa; pero la experiencia nos demuestra que la paz no puede ser asegurada por los mismos organizadores de las guerras. Hay que asegurar la paz por medio de las víctimas de las guerras; es decir, por los pueblos que, con su sangre y su pobreza, pagan los gastos de tales masacres. No debemos permitir que haya otra guerra. Hemos de volver a la vieja consigna de la fraternización internacional, y han de ser los trabajadores quienes deben ponerse al frenté dé la lucha por el internacionalismo socialista. La voluntad pacifista tiene que arraigarse en las mismas masas, y esta voluntad debe convertirse en voluntad de lucha, en disposición al sacrificio para la causa de la paz.

¡Procurad que esta guerra sea la última profanación de la causa humana!

¡Acabad con la sumisión pasiva al poder estatal que desencadena la guerra!

¡Libertad para todos los pueblos y grupos de pueblos, para todas las minorías nacionales y todas las razas!

¡Viva la fraternización internacional de los pueblos!

A. I. T. — Secretariado.

Servicio Prensa A. I. T.).

Unidad de acción del Movimiento Libertario exilado

Texto aprobado por el Congreso

Los acontecimientos incitan a determinar la unidad de acción del M.L.E. en el exilio, mirando hacia los intereses generales del proletariado español.

Partiendo de este principio de unidad moral, y con el afán de facilitar las relaciones entre los diferentes organismos y organizaciones específicas, y al fin de cohesionar los intereses morales y materiales de los trabajadores, el Congreso acuerda:

1.° El M.L.E. en Francia no reconoce más Comité Nacional del M.L.E. que el de nuestra Organización en España.

2.° El Comité Nacional del M.L.E. en Francia mantendrá y asegurará por todos los medios a su alcance las relaciones con la Organización de España, a fin y efecto de cohesionar y mancomunar las actividades y la acción a desarrollar para lograr nuestros objetivos.

3.° Considerando que la Delegación General del M.L.E. residente en Méjico ha notificado el acuerdo de trasladarse a Francia, proponemos:

Que no procede la constitución de esta Comisión de Relaciones, siendo incumbencia de la Sección de Relaciones Exteriores del Comité Nacional este cometido, la cual debe cohesionar las relaciones con los núcleos de exilados de Francia, América, Africa del Norte e Inglaterra con una representación del Comité Nacional de España.

París, 7 de mayo de 1945.—LA PONENCIA.

HOY

Estamos viendo tantas cosas y presenciando tales acontecimientos los españoles, que no sabemos a qué carta quedarnos en muchas ocasiones.

Oímos hablar a un español que es un buen tenedor de libros y se muestra entusiasmado por la tauromaquia.

A lo mejor resulta verdad lo que decía una escritora de talento: «En otros países, el escritor imita al escritor, la hermosa a la hermosa, el banquero al banquero, pero España ofrece la particularidad de que los curas imitan a las bailarinas, los pintores a los toreros, los notarios a los tenores, y así por el estilo.»

DONATIVO pro-mutilados

Los compañeros de la Comarcal de Mailly-le-Château (Yonne) nos remiten la cantidad de 4.033 francos para ayuda a los compañeros mutilados de guerra. La situación de estos mutilados merece desprendimientos tan generosos. Que cunda el ejemplo.

Carta abierta a LEON BLUM

La unidad del antifascismo espanol y la política de las democracias frente al problema de Espana

En el número de «Le Populaire» correspondiente al 8 de agosto se publica un artículo del camarada León Blum, titulado «La menace de Franco».

En este artículo, escrito con la evidente buena intención de romper lanzas en favor de la España republicana y de contribuir con una aportación personal a la unificación de esfuerzos del antifascismo español, León Blum omite algunos puntos de vista que, removiendo heridas aun no cicatrizadas, me obligan a trazar estas líneas.

Nadie ha luchado ni lucha más denodadamente para conseguir la unidad del antifascismo español en el exilio que yo, personalmente, y el Movimiento Libertario Español-C.N.T. en Francia, en general. Hemos sido nosotros los que hemos hecho esfuerzos constantes e incansables, buscando todos los puntos de coincidencia y todas las fórmulas que posibilitasen la formación de un bloque antifascista macizo, constituyendo un organismo que fuese la expresión de esa unidad moral.

Soy, por tanto, camarada Blum, persona indicada y moralmente autorizada para contestar algunos extremos de su artículo, por mí misma e incluso en nombre del sector antifascista español a que pertenezco.

◆ ✦ ◆

Dice usted en su artículo que «si durante la guerra civil republicanos, comunistas, sindicalistas, socialistas y anarquistas de todas las tendencias hubiesen conservado entre ellos una estrecha unión, la rebelión franquista no hubiera triunfado de la legalidad republicana».

No, camarada Blum. En aquellos días, como hoy en realidad, los socialistas, los republicanos, los comunistas, los sindicalistas y los anarquistas que luchaban contra el fascismo con las armas en la mano estaban sólidamente unidos. En aquellos días gloriosos y amargos, en que usted era jefe del Gobierno francés, yo era ministro del Gobierno español presidido por Largo Caballero, y más que ministro, era una militante antifascista que vivió las horas de angustia inenarrables de la defensa de Madrid, sin armas, sin municiones, sosteniéndose los frentes por un milagro de heroísmo que realizaban los combatientes de todos los sectores, cada día y cada noche, a cada hora y a cada minuto.

Frente a los hombres y las armas que recibían cada día los falangistas, ¿qué podíamos oponer nosotros? Los pechos viriles y desnudos de nuestros hombres, que se hacían matar por la República, aunque no fuesen republicanos, vinculando a la causa de la República en España todo el contenido moral, filosófico y político de la lucha internacional contra el fascismo. ¡Ah, si entonces se nos hubiera ayudado! ¡Ah, si las democracias y los hombres del socialismo internacional hubiesen prestado a la España republicana el apoyo que Mussolini e Hitler prestaban a Franco!

En febrero de 1937, de regreso de Ginebra, recién producida la caída de Málaga, pasé por París. En Ginebra y en el mismo Congreso de Higiene a que asistimos los dos en representación de nuestros respectivos países, coincidí con Sellier, entonces ministro de Sanidad de su Gobierno, camarada Blum. Me prometió prepararme una entrevista con usted. Cuando llegué a París, Sellier me dijo: «Hoy, Blum no puede recibirla. Tiene que pronunciar un discurso (que escuché por radio), y le es imposible atenderle.» Sellier me abrazó con lágrimas en los ojos, y me dijo: «¡Estamos de todo corazón con ustedes! ¡Blum llora pensando en España!»

Escuché su discurso, camarada Blum. En él habló usted, creo que por primera vez, de la política de «no intervención», impuesta por Chamberlain y Eden, aceptada por Francia primero, por la U.R.S.S. después, ya que no puedo olvidar que quien luchó con los cuatro ministros de la C. N. T. para conseguir que el control sobre los voluntarios de la guerra de España fuese aceptado por el Gobierno Largo Caballero por unanimidad — no conseguida — fué Gaykis, entonces encargado de Negocios de la Unión Soviética. Y usted, camarada Blum, presidía el Gobierno que aceptó, primero, y nos impuso, después, la política de «no intervención».

¿Que no pudieron entonces hacer nada por nosotros? ¿Que fueron ustedes prisioneros de compromisos y convenciones internacionales? Camarada Blum, eso es otra cosa muy distinta que afirmar que Franco no hubiese triunfado de la legalidad republicana si hubiera existido la unión de todos los antifascistas. La unión, pese a todo, existió. Lo que no existían eran los cañones, los aviones, los fusiles y las municiones que se necesitaban para luchar y vencer a un enemigo poderosamente apoyado por la ayuda decidida de Italia y Alemania, y por la hostilidad y el abandono de las naciones democráticas, que nos sacrificaban a intereses y posiciones que, en el mejor de los casos, fueron un tremendo error militar y político.

◆ ✦ ◆

Hoy, camarada Blum, la unidad entre todos los antifascistas sencillos y sinceros existe. No están de acuerdo los prohombres. Están de acuerdo los hombres del antifascismo.

Y en el propio desacuerdo de los prohombres deberíamos buscar sectores e influencias exteriores, ajenos por completo al conglomerado antifascista español. Y cosa más peregrina todavía: si la unidad no existe entre los prohombres, es porque no aciertan a ponerse de acuerdo dos únicos prohombres de un único sector: el marxista.

Los republicanos no tienen problema público insoluble. Los libertarios no tenemos ningún problema de unidad planteado. Todo ese problema de la unidad republicana española gira alrededor de la pugna entre Negrín y Prieto, y entre socialistas y comunistas.

Pero no exageremos, camarada Blum. No es carecer de un Gobierno con que llenar el vacío que produciría la caída de Franco lo que imposibilita una solución tácita del problema español. Ese es el «slogan» fácil que justifica una nueva política de «no intervención», de inhibicionismo en el problema de España: el día que cayeron Mussolini e Hitler, Franco tenía que caer en nuestro país. Y han existido siempre, jurídicamente, los órganos propios de la legalidad republicana: unas Cortes que salieron de España, un Presidente de la República y un Gobierno tan legítimo como el holandés, el belga, el polaco o el griego, que abandonaron sus países al ser ocupados por los alemanes. Los problemas que, una vez en España, pudieran derivarse del reconocimiento de esos órganos de expresión de la legalidad republicana, compete solamente a nosotros, los españoles, resolverlos.

Camarada Blum: ni usted ni nosotros podemos llamarnos a engaño. Han jugado muchos intereses bastardos alrededor de este problema claro y concreto de España. Y es la defensa de esos intereses, sobre todo, lo que ha ido y va demorando una solución al problema español. No es el vacío lo que asusta: es lo que puede llenar este vacío. Es el contenido con que puede llenarse ese vacío.

Para usted, camarada Blum, para todos los socialistas y los demócratas sinceros del mundo, no puede haber dilema: Franco tiene que caer. Y los antifascistas españoles, que supieron verter generosamente su sangre por la República, que supieron fusionar todas las ideologías en una síntesis magnífica concentrada en la defensa de principios de derecho y de libertades elementales, sabrán cumplir con su deber, llenando con inteligencia, con sentido de responsabilidad, con soluciones propias el vacío que tanto les aterra.

La unidad del antifascismo es precisa, es condición esencialísima para reconquistar a España y para estabilizar un sistema que garantice la libertad y el derecho de todos. Pero no es ese el quid de la cuestión, lo fundamental y lo decisivo, como no lo fué en 1936-39.

Lo fundamental, lo decisivo, lo primordial es que las democracias cumplan, hoy, con el deber que no supieron cumplir entonces, ayudándonos a terminar con el último foco de infección fascista en Europa, comprendiendo, al fin, que hoy como ayer la causa de España continúa siendo la causa del mundo.

FEDERICA MONTSENY.

Responso laico

«SOL DE LA VIDA»

Acabo de saber que José Torres Tribó murió en Gusen, el 22 de septiembrer de 1941, en un «Komando» o equipo dependiente de Mauthausen.

Era joven. No tendría más de cuarenta y cuatro años. Como tantos otros, ha pagado el supremo tributo de la vida a la brutalidad nazi.

Le debemos un recuerdo. Lo merece. Y yo, que conocí paso a paso su juventud entregada al estudio y a la lucha de convencido, quiero bosquejar brevemente lo que fué su inquietud y también su dolor prematuro.

Le vi por primera vez en Zaragoza, cuando la ciudad mudejar era un foco de conspiradores sociales jóvenes, poco después de la sublevación del cuartel del Carmen, que costó la vida al cabo Godoy como a otros valientes artilleros y a Chueca, familiar de Miguel.

Paco Ascaso, Torres Tribó y yo nos propusimos crear un semanario. Torres Tribó y Paco Ascaso eran aun chavales. Se ponían a escribir en estilo vehemente y cuando leían sus artículos les parecían flojos, desmayados, como si se hubieran inspirado en cierto cristianismo doliente. Rompían las pruebas de imprenta y volvían a escribir.

No sabían ellos que en la imprenta tales bromas no pueden hacerse.

—Escribid los artículos de una vez—les advertía yo.

Paco me dijo un día:

—Has de escribir un folleto para venderlo y asistir a las familias de los fusilados en el cuartel del Carmen.

Escribí entonces «El trabajo será un derecho», que se agotó, siendo entregado el importe de la venta a los familiares de los fusilados.

La revista salió «pegando», como suele decirse. No nos inquietaba la censura ni nada. Arremetíamos contra todo. La imprenta nos parecía una barricada. La revolución la interpretábamos como una Federación de Barricadas, según deseaba Bakunin. Los Sindicatos, según nuestro punto de vista, habían de ser barricadas, y no oficinas. Sólo íbamos al teatro a aplaudir gestas de barricada. Los libros habían de formar barricadas, como los adoquines.

Aquella Zaragoza era un hervidero, y nuestro semanario una barricada humeante.

Se publicaron tres números. Torres Tribó tuvo que escapar, como yo. Paco Ascaso quedó en Zaragoza, aunque sin poder circular, viviendo de la manera recatada indispensable a un conspirador que había tenido la ocurrencia de trabajar en un oficio tan visible como el de camarero.

Años después encontré a Torres Tribó en Cataluña. Eran los tiempos de Martínez Anido. Escribía Torres Tribó en Reus y en Tarragona para nuestra Prensa, se preparaba para el Magisterio, daba alguna conferencia en los Centros de Estudios Sociales, acudía a la imprenta de la C.N.T. de Tarragona, donde yo trabajaba con Plaja y otros compañeros. Todos vivíamos en vilo.

Torres Tribó estaba siempre entre nosotros. Su carácter era pensativo, su moral austera, sus expansiones poco frecuentes. Sólo se enardecía hablando de libros. Tenía una escuela y la llevaba muy bien. Sus conferencias daban sensación de recogimiento interior, preocupación intensa y vida de altura.

No le atraía la diversión banal y era siempre optimista. Firmaba sus artículos con este seudónimo: «Sol de la Vida». Alguien le daba la réplica amable firmando «Sombra de la Muerte».

Inclinado, como la mayor parte de nosotros entonces, a las prácticas vegetarianas, al riesgo y a la audacia, pero —justo es decirlo—también al estudio metódico, llevábamos una vida tan agitada, que asustábamos a los vecinos incluso cuando teníamos delante una taza de inofensivo té o un libro de inocente esperanto.

Nos proponíamos escandalizar cuando se daban conferencias o charlas sin preparación. Una noche interrumpió Torres Tribó a un conferenciante que difundía la especie de que el hombre desciende del mono.

—Desciende del antropoide—gritó Torres Tribó—y nosotros somos primos hermanos del mono. Las dos ramas salen del antropoide: la rama del hombre y la del mono. Y a veces el mono aventaja al hombre.

Torres Tribó tenía una curiosidad infinita, pero poco metódica, a pesar de que el método era su preocupación.

Por entonces llegó a Tarragona, donde vivíamos Torres Tribó y yo, un compañero milanés, Mario Mantovani, a quien la policía no dejaba vivir en Italia. Nos lo había recomendado Malatesta.

Como Mario era excelente impresor, entró en la plantilla de nuestro famoso taller «Gutenberg», que tiraba un semanario en Tarragona y folletos de propaganda.

Mario nos produjo una impresión viva y una simpatía sin límites. Que fuera íntimo de Malatesta nos entusiasmaba. Torres Tribó pasaba horas y horas hablando con Mantovani, que nos recitaba en italiano poesías de Leda Rafanelli, escribía a Arrigoni cartas algo stirnerianas y leía «Umanita Nova».

La influencia de la metodología crítica de Mantovani sobre Torres Tribó fué saludable y decisiva. El individualismo de Torres Tribó era muy original.

Estaba atemperado por un humor razonable, comprensivo y leal con todos para discutir sin acritud ni reservas mentales, también sin palabrería y sin afectación.

Iba autoeducando su voluntad con la lectura de obras de espacio libre: historia de los descubrimientos geográficos, biografías de viajeros, expediciones por tierras nuevas.

Mantovani le decía en momentos de decepción de Torres Tribó o de contrariedad sentimental:

—Reclús.

El formidable tónico, el infalible reparador de energías gastadas, el seguro remedio contra la dispersión mental que es Reclús, curó la incipiente misantropía juvenil de Torres Tribó, como había curado la mía, y la orientó definitivamente con estímulos que nacían de su propia curiosidad, una vez despierta y complacida por la sabiduría del maestro.

El sentimiento algo pegadizo que llamó un poeta «doloridо sentir», esa vitalidad que ha de ser refinada por la limitación comprensiva y no frenada por ella, llegó a ser para Torres Tribó una práctica constante de perfección.

Toda su vida ha tenido ese sentido: en una escuela rural del Urgel, en la obra literaria, en la vida de relación, en la ciudad, en los ensayos teatrales, admirables algunos y que habremos de propagar cuanto antes.

La tragedia de 1936 le sorprendió estudiando. Pasó por Francia como transeúnte, y ha dejado su cuerpo, desangrado brutalmente por las aspas de la cruz gamada, en un yermo alemán.

El desinteresado y lúcido espíritu crítico de Mantovani y la luminosidad serena de Reclús habían formado su intimidad y daban alas a su esfuerzo puro.

Aquella inteligencia clara, curada de todas las dolencias del desengaño y de todos los pánicos de las tinieblas por Reclús, se ha extinguido para siempre en medio del vendaval de un mundo pervertido.

Pero aquella revista que hacíamos él, Paco Ascaso y yo a orillas del Ebro tendrá siempre, como los dos inolvidables muertos, un eco romántico en los corazones sin falsía.

F. ALAIZ.

ANECDOTARIO

Escribió un poeta:

Yo quisiera vivir en una tierra
Donde no hubiera guerra,
Ni envidiosos, ni avaros, ni curiales
Ni tarjetas postales...

Así decía un amigo. Pero otro amigo le atajó con presteza:

—Lo que yo quisiera es difícil decirlo. Las tarjetas que no se envían son postales inofensivas, como son inofensivos los curiales en general si no se les busca. Los avaros lo son también como prestamistas para los que no tenemos donde caer muertos. En cuanto a los envidiosos no tienen mucha importancia porque la envidia es casi siempre un producto de intercambio; y cuando no sucede así, el envidiado de mérito cierto renuncia a envidiar a su vez porque quiere torear miuras y no chotos. La guerra ya es otra cosa, porque hoy tiene más víctimas entre los que no la hacen que entre guerreros armados. Yo quisiera vivir en un país donde el rasgo de ingenio no fuera algo así como prueba eliminatoria para salirse con salero pero sin razón por la tangente. Todos los españoles están conformes con estas palabras admirables de salero y razón:

A todo el mundo perdono...
Sólo a mi enemigo oculto
Le rompería el bautismo,
Pero como soy yo mismo
Me comprendo en el indulto...

Todos están conformes con el ingenio que escribió estos versos—Bretón de los Herreros—, pero todos están conformes también en indultarse a diario. Es por este motivo que indultan con tanta frecuencia a los demás.

Industrias de la Edificaciôn

A todos los compañeros de las citadas industrias residentes en Francia: Ponemos en vuestro conocimiento que los militantes residentes en Toulouse acordaron poner en vigor los acuerdos del Congreso de Locales referente á la constituciôn de los Comités de Relaciones de las Federaciones de Industria.

Se nombrô a los compañeros Suñé y Vaquero, de la Construcciôn, y Jadraque, de la Madera, para formar el Comité Provisional de Relaciones hasta la celebraciôn de un pleno.

A fin de poder reorganizar y confeccionar un cuestionario, es preciso que la militancia de las citadas industrias nos manden sugerencias para poder llevar a cabo la labor encomendada.

Esperamos que la militancia de la Construcciôn y Madera, que siempre han sido los más firmes baluartes de la Organizaciôn confederal, responderàn con entusiasmo a este llamamiento para, así, trazar la trayectoria de la futura Federaciôn de Industria.

Igualmente invitamos a los compañeros de las industrias Cal, Yeso y Cemento, a colaborar en esta obra.

La correspondencia debe dirigirse a Ramôn Suñé, 96, rue Vestrepain, Toulouse (H. G.).

El M.L.-C.N.T. prepara, después del folleto reseñando el último Congreso de Locales de París, que acaba de imprimirse con los textos acordados, un libro acerca de la lucha de los españoles en el «maquis» francés, y otro con documentación gráfica y datos, que bien pueden calificarse de históricos, sobre las víctimas españolas en los campos de exterminio de Alemania.

Necrolôgica

El día 4 de agosto ha fallecido el que fué nuestro compañero y militante de la C. N. T. en España y Francia Luis Lucea.

Esta Federaciôn Local del M. L. E. - C. N. T. de Toulouse, siente profundamente la pérdida de dicho compañero y se asocia sinceramente al dolor que su pérdida ha producido a sus familiares. — Por la Federaciôn Local, el secretario.

"Libertad!"

Esta publicaciôn, que editan en Rennes los compañeros de Bretaña, sale ahora en gran formato, con texto cuidado y buena impresiôn.

Rennes va convirtiéndose en un hogar de propaganda afin. La revista, el folleto del Congreso de Mayo y otros materiales, lo demuestran. ¡Adelante, compañeros de Bretaña!

Avisos y comunicados

F. COMARCAL LEON.—Creyendo de sumo interés en estos momentos el tener un control de todos los compañeros que de nuestra Comarcal nos hallamos exilados en Francia ,y para una vez èsto realizado a la mayor brevedad, tener una reuniôn si nos es posible, con objeto de entre el mayor nùmero de militantes estudiar cuanto entendamos de importancia para la reorganizaciôn de toda la comarcal leonesa cuando llegue el momento; esperamos de todos nos envîen su direcciôn cuanto antes. Creyendo verno, atendidos os saludan por la Federaciôn Comarcal de Leôn, Julio Gonzàlez y Tomàs Santos.

Dirigir la correspondencia a J. Gonzàlez, 59 place du Forail, Tarbes (H. P.)

EXTRAVIO DE CARNET. — MEYREUIL. — Se ha extraviado el carnet a nombre de Domingo Romero, registro Nacional 22.315 y Regional 15, expedido por la Local de Meyreuil. Si puede recogerse, envîese a S. Prados. Plan de Meyreuil (B-du-Rhône).

U. G. T. - C. N. T. CALVADOS.— Queda constituîdo el C. Departamental UGT . CNT de Calvados. Por la CNT José Martînez y Felipe Sànchez. Por la U. G. T. José Rodrîguez y Ladislao Murias. Para relaciôn: Felipe Sànchez, Hotel Malherbe, Place Marechal Foch; Caen (Calvados).

EXTRAVIO DE CARNET-FUMEL. — Habiéndose extraviado el carnet, registro Nacional nùmero 28.932; Regional 4132, fecha ingreso 1-6-1944, a nombre del compañero Isidro Alvarez, esta F. Local de Fumel anula el carnet y ruega se comunique a la misma si alguien le encuentra.

EXTRAVIO DE CARNET. — MOURIES. —Queda anulado por pérdida el carnet a nombre de Norberto Bartolomé Aguado, registro Nacional 22730, Regional 430.

DELEGACION S. I. A. — ALBI. — En acto pùblico reciente de propaganda se sizo el sorteo anunciado, resultando premiados los nùmeros 847-559-393 y 28. Los compañeros poseedores de los nùmeros premiados pasaràn a recoger los lotes antes del 25 del corriente agosto. Pasada dicha fecha seràn entregados al hospital.

SE CONSTITUYE LA F. LOCAL DE USSEL. — Se ha constituîdo la F. Local de Ussel (Corrèze), siendo elegidos para los cargos de Comité los compañeros E. Sotelo, Juan Tapias y Vicente Marîn-Señas; para relaciôn, Juan Tapias, 12, rue Chazé, Ussel (Corrèze).

Federaciôn Local de Grenoble

Se pone en conocimiento de la militancia de esta Local y de la militancia en general, que a partir de hoy, 6-8-45, la correspondencia y Prensa deben dirigirse a Antonio Prieto, 49, rue de la Mutualité, Grenoble.

Deportados

—Domingo Tarruella, 10, rue Arago, Sète (Hérault) desea conocer el paradero de Antonio Merli, preso en Alemania, procedente de las compañías de trabajo.

—Juan Pérez y Pérez, natural de la isla de Santa Cruz de la Palma (Canarias) que estuvo internado en Bram, se cree fué deportado a Alemania. Quien pueda dar alguna noticia escriba a Alvarez Celestino, 36, rue de Chabrol, París X.

—José Marco Martînez, deportado procedente del campo de Dachau desea tener noticias de los compañeros de «Tierra Libre» de Olesa de Montesrrat.— Dirigirse a José Marco, 27, Cité de la Lunette, Lances (Isère).

—Se desean noticias del compañero Miguel Sales Muñoz, de Canet Roig, provnca de Castellôn de la Plana. Estuvo en Prats de Mollô en una compañía de trabajadores y fué conducido a Alemania hace más de tres años. Escribid a Vicente Govani, Saint Frichoux (Aude).

Quien pueda dar noticias del compañero Enrique del Moral Vizcaîno, que fut enviado a Alemania a fines del 42 o comienzos del 43, escriba a Francisco Zamora, Maison Prat, Ruoms (Ardeche).

—Se ruega a quien pueda dar noticias del compañero J. Navarro Pérez, que se encontraba en el campo Moosburg, Stalag VII, A nùmero 40712, lo comunique a su compañera Rosa Navarro Martînez, en Porta (P. O.)

—Se desea conocer a situaciôn de José Lôpez Martînez, natural de Sitges, Barcelona, prisionero de guerra en Alemania, y cuya ùltima direcciôn, fechada en julio de 1940, era la siguiente: Sefaugeneunummer 40.496.— Lager. — Bescichnung: Stalag VII, A — Deutschland (Alemania).

—Se ruega a todas las personas que puedan dar alguna noticia de Miguel Sol, deportado a Alemania, Weimar-Buchenwald, el 16 de enero 1944, matrîcula nùmero 40578, Bloch 40, y fué trasladado el 24 de octubre en direcciôn desconocida, la comuniquen a su esposa, Mme. Sol, rue des Polinaires, Toulouse (Hte. Garonne).

—Quien haya conocido a mi hermano Ramôn Lozano Martînez en el campo de Mathausen, y pueda darme detalles sobre su assinato en el komando de Gusen, se lo agradeceria. — Pedro Lozano, Baraquement 25 et 27, Saint Gaultier (Indre).

—Ruego a los compañeros llegados de Alemania si pueden dar noticias de mi cuñado Faustino Molina Velàzquez, también prisionero en el campo de Gusen.— Escriban a Jost Pérez, rue Pyrénées, Maison Vives, Plaisance du Gers (Gers).

—Se ruega a todos los compañeros liberados de Alemania que tengan conocimiento del paradero del compañero Vallespî, de Pinell de Bray (Tarragona), recién llegado de Alemania, lo comuniquen por escrito o por medio de la Prensa afin al compañero Pedro Vallespî, Le Barcarés (Pyr. Orientales).

Necesitamos urgentemente un compañero escribiendo y hablando con corrección francés e inglés. Que se presente, sin pérdida de tiempo, a este Comité Nacional: 4, rue de Belfort, TOULOUSE.—
EL COMITE NACIONAL DEL M.L.E.-C.N.T. EN FRANCIA.

Pro Espana oprimida

M.L.E. EN FRANCIA:	
Suma anterior	952.451,80
Reg. N.º 2.—F. L. de Agen (L. et Gne.)	1.000,—
— F. L. de Tarbes, recaudado mitin 1.º julio	12.913,—
— F. L. de Ste-Livrade	5.060,—
— F. L. de Casteljaloux	5.928,—
— F. L. de Lafox (L. et G.), producto de jornada de trabajo de varios compañeros	500,—
— F. L. de Aiguillon (L. et G.)	585,—
— F. L. de Usel (Lot), una jornada de trabajo de cuatro compañeros del Lot	1.000,—
— F. L. de Cordes (Tarn), recaudado en festival.	1.000,—
— Comité Deptal. L. et Gne., recaudado en mitin 1.º julio	2.000,—
— F. L. y Cantonal de Luzech (Lot)	1.074,—
Reg. N.º 10.—F. L. de St-Lo, donativo de un día de trabajo	5.387,—
— F. L. de St-Lo	200,—
— F. L. de Granville, donativo un día trabajo.	2.100,—
Reg. N.º 3.—Comité Deptal. Haute Vienne	5.000,—
— F. L. de Bellac (Haute Vienne)	750,—
— F. L. de Limoges, producto de una jornada de trabajo	6.000,—
— F. L. St-Pierre, idem ídem	500,—
— Comité Comarcal de Gueret (Creuse), tres compañeros	200,—
— Un compañero de la F. L. de Limoges	500,—
Reg. N.º 6.—Cté. Comarcal de Arlès (B. du Rhône).	1.100,—
— F. L. Plan de Meyreuil, recaudado en conferencia el 19 de julio	745,—
— Cté. Comarcal de Avignon (Vaucluse)	3.400,—
Reg. N.º 9.—F. L. de Feux (Cher)	475,—
— F. L. de Le Guetin (Cher), 2.ª remesa	500,—
Compañeros de St. Ambroix (Cher)	405,—
Reg. 4-5.—F. L. de Pont de Claix (Isère) y españoles residentes en Francia y simpatizantes	1.580,—
— F. L. de Roussillon (Isère)	186,—
— F. L. de Villefranche s/Saone (Rhone)	1.075,—
Reg. N.º 7.—F. L. de Ludon-Medoc	1.000,—
Varios compañeros franceses y españoles de Ludon - Medoc	200,—
Reg. N.º 1.—F. L. de Carcassonne (Aude)	10.000,—
St. Annay (Aude) compañeros Ortega y Rodríguez	250,—
F. L. de Salsigne (Aude)	4.130,—
Fourtou, Comarcal Cuiza (Aude), recaudado en acto confraternización franco-español	1.725,—
Agrupación de Córcega	1.000,—
Idem Idem	6.650,—
Reg. N.º 8.—F. L. de Frolons (Cote d'Or)	1.200,—
Clé. Departamental del Yonne	1.100,—
Compañeros de Chailly (Yonne)	500,—
Reg. N.º 12.—F. L. de Vouvant (Vendée) Grupo compañeros de la Flocellière	550,—
Cuatro compañeros de Thézac (Ch. M.)	1.000,—
Un español	3.600,—
Francisco y Raymundo Subirats	500,—
Alvarez, Seyne (B. A.)	200,—
Angel Bernat, Faurilles (Dgne.)	50,—
Un campesino de Cervera del Maestre, Marseille	500,—
Total	1.048.669,80
M. L. E. en Africa del Norte, suma anterior	371.308,—
M. L. E. en Inglaterra	12.000,—
Total general en 31 julio 1945	1.431.977,80

Companeros: Todos los donativos para la suscripciôn PRO-ESPANA, enviarlos a la siguiente direcciôn: M. JUAN SANS SICART, 4 rue Belfort, TOULOUSE.

Con retina realista

La situaciôn de Franco

Se sabe que la acción del avestruz es la peor, porque no quieren enfrentarse con la realidad si ésta es desagradable o enemiga, equivale a darse por vencido o demostrar por lo menos que no se tiene fuerza para triunfar. Esta es la situación del régimen francofalangista, y no solamente nosotros, españoles, sino todos aquellos que son nuestros amigos y que como tales quieren ayudar a nuestra causa y desean nuestro triunfo, han de comprenderlo tan bien como lo comprendemos nosotros. Todos aprovechamos el menor indicio que se produce o la menor noticia contra Franco para aumentarla, comentarla y presentarla en forma que pueda satisfacernos, mientras que la que no nos es favorable y tiene importancia, nos es más cómodo ignorarla.

Cuando estalló la guerra contra Alemania, los intereses económicos españoles estaban intervenidos por las diferentes potencias económicas, a pesar de la prioridad italo-alemana; cuando capituló Francia, la intervención alemana fue tal que monopolizó la mayor partida del comercio, dictando e imponiendo los precios que quiso; el aumento de éstos alcanzó tal extremo que llegaron a equipararse a un estraperlo legalizado. La intervención aumentó tanto como los intereses alemanes lo juzgaron conveniente, puesto que su vasallo Franco y los falangistas no podían hacer ninguna oposición, ya que gracias a ellos triunfaron contra el pueblo español.

El monopolio de la vida económica vital del país por los alemanes cesó al llegar los ejércitos aliados a los Pirineos; entonces Franco, viendo que su protector tenía perdida la partida a la cual estaba ligado, cambió de amo, ofreciendo a los vencedores lo que había ofrecido a Hitler; es decir, buscó otro comprador del patrimonio español, traicionando una vez más a España.

Los anglo-sajones en la guerra de «liberación», pero guiados como todo capitalismo por sus intereses, no han vacilado en olvidar todo cuanto el régimen de Franco había hecho en contra de su victoria ayudando al nazismo.

Todas las guerras modernas obedecen a dos factores principales: el económico, que ocupa el primer lugar, y el de orden psicológico. Ganadas las posiciones económicas en los países conquistados, lógico y normal era, pues, que extendieran los vencedores estas conquistas a cuantos países les fuera posible. La influencia alemana en España debía, por consiguiente, ser anulada y sustituída a beneficio de otras potencias, y las más indicadas son las que en el Occidente europeo tienen la zona de predominio. Para ello, el régimen actual es el que les merece mayores garantías. Franco, con su régimen de fuerza, impone a los españoles la obediencia y la sumisión, haciendo que las fuentes de riqueza más vitales del país y las pertenecientes a los alemanes queden en poder de los Estados Unidos o de Inglaterra. El interés que estas potencias prestan en la Península lo demuestran los trescientos agregados económicos americanos a la Embajada de Madrid; la posesión de las industrias vitales, tales como gas, electricidad, transporte, minas, agua, comunicación, etc., etc. Se sabe también que de ciertos puertos del Pacífico y con destino a Franco han salido armas de todas clases e instructores, a fin de reforzar el ejército, fuerte actualmente de más de 800.000 hombres en activo y las fuerzas de seguridad, cuyo número jamás había sido tan elevado.

Ciertamente, a todos estos argumentos se responderá como siempre: que Martínez Barrio posee pasaporte como presidente de la República y Negrín como jefe del Gobierno, reconocido así por todas las potencias; que ciertas personalidades hacen declaraciones para que se rompan las relaciones diplomáticas con Franco y que oficiosamente se reconocen ciertos organismos republicanos. Todo esto son hechos que el caz psicológico de la guerra impone, dando ánimo de espera.

Nosotros, que supimos luchar con denuedo contra la arremetida de Hitler y de Mussolini, y a pesar de tantas vicisitudes hemos luchado al lado de todos los ejércitos de las Naciones Unidas y España ha sufrido tanto, no hemos dado en ningún caso el pretexto para que se nos trate con tal desprecio.

La liquidación del régimen francofalangista debía haberse solucionado el mismo día que cayó Berlín; entonces solamente el último reducto y germen del fascismo hubiera desaparecido, y los vencedores, dando a nuestro pueblo los medios de ser él mismo, hubieran sido consecuentes. No es un favor que nos deben: es un acto de justicia.

C. BOLDU.

Publicaciones afines

«Le Libertaire», «Ce qu'il faut dire», «L'Unique», antigua publicaciôn de Armaud, que salía con el nombre de «L'en dehors». En conjunto buenos artículos de exposiciôn y crítica. Leed la Prensa libertaria francesa.

Acto conmemorativo

Organizado por el Comité de Enlace C.N.T.-U.G.T., de Grenade (Hte. Garonne), tendrà lugar un acto conmemorativo el día 19 de agosto, a las diez horas, en memoria de los compañeros Ricardo Garcîa, Francisco Aguado y Angel Mombiola, asesinados por las tropas de ocupaciôn alemanas el día 20 de agosto de 1944.

Tomaràn parte los compañeros siguientes: José Gregori, por la Ejecutiva de la U.G.T.; J. Puig Elîas, por el Comité Nacional de la C.N.T. Presidencia, Comité de Enlace C.N.T.-U.G.T.

Antifascistas: Asistid a este acto de Grenade como homenaje a los compañeros caídos.

Nos disculpamos ante el lector de la falta de información de actos pùblicos, porque las reseñas llegan a la Redacción con retraso, y teniendo en cuenta que tardan en publicarse una semana y llegan con la expedición de Correos con tres o cuatro días y más de plazo, el lector podría leerlas con quince o veinte días de retraso respecto a la fecha del acto pùblico.

La Federaciôn Regional de la Industria Pesquera anuncia la muerte de Salvador Ferrer

La F. R. de la I. Pesquera de Tranmontana, ha recibido la triste noticia del fallecimiento del compañero Salvador Ferrer en un campo de exterminio de Alemania el año 41.

Fué torturado por los procedimientos que tanto han usado los nazis, y son éstos los que arrancaron de nuestro lado a uno de los mejores militantes de la Industria Pesquera como Ferrer, después de sacrificar Franco en La Coruña al inolvidable compañero Villaverde amarrado a la cola de un caballo, al estimado Arîn, fusilado en Sevilla y a Alberola en Alicante, no menos conocido y estimado por todos los compañeros.

A la vez que publicamos estos datos enviados por el compañero Escofet, secretario del C. de Relaciones de la F. Nacional de la I. Pesquera, ponemos de relieve una vez màs el oprobio de tantos y tantos casos de vîctimas inmoladas al salvajismo dueño de Europa hasta ahora y todavía actuante en España con redoblado furor.