NOTICIAS *de* ACTUALIDAD

Martin P. Durkin, secretario de Trabajo en el Gabinete Eisenhower.

14 de Septiembre de 1953

Si yo fuera editor...

¡No tanto, no tanto!

* Un gazapo colosal, colado aviesamente en nuestras páginas del 6 de julio último («El orgullo de Nueva York», vol. V, núm. 21), ha sido cazado por un grupo numeroso de lectores, algunos de los cuales han pedido poco menos que la cabeza del autor. No; el ascensor del Empire State Building no es de propulsión a chorro y, por tanto, no puede subir a 340 metros por segundo, como se lee en el reportaje. Dejemos esa velocidad en 340 metros por minuto —que es la real—, y va bien servido.

* Les suplico me informen de lo que gana, por término medio, un obrero en su país. A ser posible, en pesetas.

Arturo Ortiz González
Lumbrales (Salamanca)

R.—*El salario de un obrero norteamericano de fábrica es de 3.000 a 4.000 dólares al año. Le ofrecemos algunos ejemplos que pueden resultar interesantes:*

Tal como están hoy día los precios en Norteamérica, lo que un obrero norteamericano gana en trece minutos, representa el precio de un kilo de pan; lo que gana en cuatro minutos y medio, equivale a lo que cuesta un kilo de patatas, y lo que gana en ocho minutos, es el precio de un litro de leche. Tres días de trabajo le dan para comprarse un traje de lana. Un día de trabajo representa el precio de un par de zapatos (calf); catorce horas, el de un aparato de radio de seis lámparas, y seis minutos, el de 50 gramos de tabaco.

* ¿Cuál es la posición norteamericana con respecto al desarme mundial como medio para alcanzar la paz mundial?

Benito Jiménez
(Madrid)

R.—*El Senado norteamericano acaba de aprobar por unanimidad una nueva disposición, que hace el número 41 de las acordadas por el Congreso abogando por un convenio internacional sobre el desarme. En esta última disposición se hace referencia al discurso pronunciado por el Presidente Eisenhower el 16 de abril, en el que el Presidente propuso el desarme bajo las siguientes condiciones:*

«1. La limitación, por número absoluto o por una proporción internacional acordada, de las fuerzas militares y de seguridad de todas las naciones.

»2. El compromiso por parte de todas las naciones de poner un límite convenido a la parte de la producción total de ciertas materias primas estratégicas destinadas a fines militares.

»3. El control internacional de la energía atómica para fomentar su utilización sólo para fines pacíficos, y para asegurar la prohibición de las armas atómicas.

»4. Prohibición total o parcial de otras clases de armas de gran potencia destructora.

»5. La puesta en vigor de todas esas limitaciones y prohibiciones acordadas, mediante detalladas salvaguardias, entre las que figurase un sistema práctico de inspección a cargo de las Naciones Unidas.»

NOTICIAS *de* **ACTUALIDAD**

Vol. V Num. 24

Publicado por la Embajada de los Estados Unidos de América

CASAS AMERICANAS EN ESPAÑA

MADRID
Marqués del Riscal, 11

BARCELONA
Diputación, 241

VALENCIA
Avda. Marqués de Sotelo, 4

BILBAO
Buenos Aires, 1

SEVILLA
Laraña, 4

En honor de los trabajadores, los Estados Unidos celebran el "Día del Trabajo".

El día del trabajo en los Estados Unidos

EL lunes, 7 de septiembre de 1953, los Estados Unidos celebraron el «Día del Trabajo», fiesta nacional establecida hace setenta y dos años en honor de la clase trabajadora de la nación.

El «Día del Trabajo», que siempre se celebra el primer lunes de septiembre, es algo más que una fiesta para los trabajadores; es un día grande para toda la población norteamericana. Día de desfiles y discursos, de mítines, de festejos y excursiones, en el que todo un pueblo se agrupa para rendir tributo a los progresos y a las aspiraciones de los trabajadores.

El origen del «Día del Trabajo» se remonta al año 1882, en que Peter J. McGuire, jefe del Sindicato de Carpinteros, alzó su voz para pedir que se fijara un día del año como fiesta de los trabajadores. «Este día —dijo— se debe dedicar al espíritu de los gremios y sindicatos, a los trabajadores, que constituyen la gran fuerza vital de una nación.»

Aquel primer «Día del Trabajo» se celebró en la ciudad de Nueva York, el 5 de septiembre de 1882. Más de 10.000 sindicados se reunieron en la plaza de la Unión, y luego desfilaron por el famoso Broadway, agitando carteles y cantando.

La idea de una fiesta nacional ganó partidarios. En 1887, es decir, cinco años después, en el Estado de Oregón, situado a más de 4.800 kilómetros de distancia de Nueva York, donde se había celebrado el primer desfile, se aprobaba una ley fijando el primer lunes de septiembre como la fiesta oficial, que se conocería desde aquel momento con el nombre de «Día del Trabajo».

Otros estados siguieron el ejemplo de Oregón, y en 1894, el Congreso norteamericano decretaba que el «Día del Trabajo» fuera una fiesta nacional, firmando aquella ley el presidente Grover Cleveland. La pluma con que el presidente firmó la ley fué regalada a Samuel Gompers, que presidía la Federación Americana del Trabajo, destacada personalidad en el campo sindical.

Actualmente figura al frente de la Secretaría de Trabajo Martin P. Durkin.

Martin P. Durkin fué agente de negocios del Sindicato de Fontaneros, director general de Trabajo en el Estado de Illinois, donde consiguió muchas mejoras para los obreros; posteriormente fué nombrado secretario-tesorero del Sindicato, que tiene 225.000 afiliados. En 1943 fué elegido presidente del mismo. Es presidente, al mismo tiempo, de un organismo católico, oye misa todos los días y no fuma ni bebe.

Es decidido defensor de la fusión de los dos grandes sindicatos obreros norteamericanos: el Congreso de Organizaciones Industriales y la Federación Norteamericana de Trabajo. Su nombramiento para el puesto de secretario de Trabajo, por el presidente Eisenhower, fué una sorpresa para él, ya que pertenece al Partido Demócrata, que resultó derrotado en las últimas elecciones.

La negociación pacífica de las disputas laborales entre patronos y Sindicatos ha dado por resultado el logro de importantes mejoras sociales para los obreros y de un notable aumento de la productividad.

LOS SINDICATOS en los Estados Unidos

La posición de los Sindicatos

En noviembre pasado, los Sindicatos norteamericanos perdieron una gran batalla. Votaron compactamente al candidato demócrata Stevenson y venció Eisenhower. Triunfó éste porque supo ganarse la simpatía y admiración del ciudadano, porque tenía un nombre glorioso. Las elecciones presidenciales las ganó un ilustre militar, no un partido.

Perdieron los Sindicatos. Pero siguen siendo un bastión inexpugnable de la grandeza norteamericana. Sin la colaboración de éstos sería imposible gobernar. Por eso, en cuanto llegó a la Casa Blanca, nombró ministro de Trabajo a un obrerista.

La obra de los Sindicatos

El C. I. O. y la A. F. L. mantienen su inmenso poderío. Murieron Philips Murray y William Green, jefes absolutos que fueron del sindicalismo americano, pero su obra continúa. Walter Reuther, que procede del Sindicato automovilístico, es ahora el presidente del C. I. O. Dirige y asesora a siete millones de trabajadores. Proyecta, estudia, conferencia con los capitanes de la industria, habla con los políticos, visita a Eisenhower. Todo en beneficio de los obreros.

Sin el sindicalismo, Estados Unidos no sería hoy el rector universal del mundo occidental. Elevó el

Punto de vista

EL oso ruso está perdiendo su dominio sobre Alemania Oriental y me parece que estamos a punto de presenciar uno de los acontecimientos políticos más importantes de nuestra era.

Por lo menos, así me parece visto desde aquí, pues ahora ha sido la primera vez, desde que se extendió el poderío soviético a esa zona, que se han producido desórdenes importantes en Europa Oriental.

Y, aunque se han limitado en gran parte al este de Alemania, esas manifestaciones han tenido lugar en una escala que nadie hubiera creído posible hace poco tiempo.

Vamos viendo ahora que existían grandes tiranteces en las relaciones de Rusia con sus satélites. Estos acontecimientos han tenido lugar primero en Alemania, probablemente porque ha sido ahí donde se han hecho los mayores esfuerzos en la industrialización forzada frente a la escasez de alimentos y otros artículos.

¿Qué prueban estos acontecimientos de que venimos hablando?

Han demostrado la explotación y la anulación de los trabajadores que el Gobierno soviético y su régimen de marionetas dicen representar.

Han demostrado que los regímenes satélites de los soviéticos no cuentan con verdadero apoyo entre las masas.

Han demostrado que estos regímenes satélites se mantienen en el poder solamente por estar respaldados por los soldados soviéticos y por fuerzas locales de seguridad, de no mucha confianza.

Han demostrado claramente que estos regímenes de marionetas pueden tambalearse ante un levantamiento popular, y esto supone una lección importante para otros países satélites.

Indican también que aunque los obreros se manifestaban contra determinadas condiciones de trabajo, verdaderamente era un levantamiento pidiendo la libertad y la liberación del dominio comunista, que es la causa básica de sus dificultades y degradación.

Nosotros, en el mundo libre, podemos aprender algunas lecciones de esos interesantes acontecimientos ocurridos dentro del mundo comunista.

Podemos ver, por ejemplo, que el poder soviético en los países satélites no es inexpugnable y que la resistencia de los alemanes orientales ha conseguido éxitos concretos.

Podemos ver, también, que los habitantes en los países sometidos al yugo comunista se han inspirado en estas manifestaciones y con ellas fortalecer su propia confianza en su capacidad para resistir y triunfar.

En otras palabras, la falsa idea de que la fuerza monolítica de Rusia soviética tenía todo bajo su dominio, se ha desmoronado ante nuestros ojos con las sensacionales y abiertas manifestaciones de debilidad interna en el régimen soviético.

El fracaso de los soviéticos al no poder conseguir su objetivo de una dominación total y firme se tiene que atribuir, en primer lugar, a la resistencia que los habitantes de Alemania Oriental presentaron y manifestaron con eficacia.

Sin embargo, parece claro que un factor en esa resistencia fué la determinación del mundo libre de respaldar el reto al poderío soviético.

Por ejemplo, el hecho de que la N. A. T. O. signifique unidad y la voluntad combinada del mundo occidental, fué claramente comprendido por esos valientes alemanes que decidieron llamar la atención del mundo hacia su causa.

Teniendo como fondo la idea de que el mundo occidental está unido contra la agresión soviética, el resultado de los levantamientos es que hemos comenzado a ver hundirse el dominio soviético sobre esa importante parte de su control.

Robert Valdés

Washington

¿A quién pertenecen las empresas americanas?

Vista de la Bolsa de Nueva York, en Wall Street.

LA opinión del común de las gentes de que Norteamérica es un país capitalista no anda, en efecto, muy descaminada. Pero hay que añadir que ese «capitalismo» no está circunscrito a un puñado de personas adineradas —los fabulosos multimillonarios americanos de que tan abundante y pintorescamente hemos oído hablar—, sino que se extiende a todas las esferas sociales del país.

Y hecha esta observación, pasemos ahora al argumento más convincente: el de los números. Los números no engañan y los números nos dicen escuetamente que en los Estados Unidos hay en la actualidad ocho millones y medio de obligacionistas y el año pasado había ocho millones de accionistas.

Estos datos los hemos recogido de un informe facilitado recientemente por la Comisión de Valores y Bolsa de los Estados Unidos, y de ellos se desprende que de cada diecinueve norteamericanos, uno es accionista de una o varias empresas del país. Esta proporción aumenta constantemente y todos los informes de las empresas norteamericanas coinciden en señalar el hecho de que son numerosísimas las personas que de un año a otro adquieren sus acciones o se suscriben a sus obligaciones. Pero volvamos a los números.

La American Telephone and Telegraph, que es una de las principales empresas de los Estados Unidos, ha dado cuenta de que en los últimos dieciocho meses el número de sus accionistas había aumentado en 171.076. Hoy día, más de 1.220.000 personas tienen acciones en la compañía.

Según informa la Bolsa de Nueva York, durante el año 1952 se inscribieron 200.000 nuevos accionistas en las sociedades anónimas, cuyas acciones se cotizan en la Bolsa.

Un reciente estudio realizado por la Brookings Institution revela que el 57 por 100 del número total de accionistas norteamericanos tenía unos ingresos anuales de 4.000 a 6.000 dólares; el 29 por 100 tenía ingresos superiores a los 6.000 dólares al año; el 9 por 100 entre 3.000 y 4.000 dólares, y el 5 por 100 entre 2.000 y 3.000 dólares.

Los obreros que trabajan en las fábricas norteamericanas ganan de 3.000 a 4.000 dólares al año. A poco que nos fijemos en los porcentajes reseñados en el párrafo anterior, nos daremos perfecta cuenta de que el número de obreros accionistas ha de ser francamente respetable.

J. S.

Notas Breves

El receptor de radio más pequeño del mundo

La Emerson Radio and Phonograph Corporation ha introducido en el mercado el aparato de radio más pequeño del mundo; este receptor portátil pesa solamente medio kilo escaso y mide seis pulgadas de ancho y una pulgada y media de profundidad.

La radio de bolsillo Emerson lleva baterías en su interior y contiene una antena y un altavoz que alcanza el máximo volumen de voz. Se tiene el propósito de vender este aparato al precio de 40 dólares.

El aire, fotografiado

El Instituto de Investigaciones de Stanford (California) ha ideado una cámara destinada a tomar fotografías de partículas de aire.

El instrumento fotografía diminutas partículas sólidas o líquidas contenidas en la atmósfera, y los investigadores abrigan la esperanza de que con el tiempo habrá de servir ese instrumento para estudiar la contaminación originada por el aire. En la actualidad, estos estudios se realizan con un microscopio, examinándose las partículas sobre un portaobjetos del microscopio.

La cámara funciona sin necesidad de emplear el obturador de uso corriente, y expone la película con luz relámpago de haz reducido. La duración de cada flash se puede regular perfectamente de una a diez millonésimas de segundo, pudiéndose hacer hasta 100 fotografías por segundo.

La visita de la Sexta Flota

Para los principales puertos españoles del Mediterráneo, las visitas de la Sexta Flota de los Estados Unidos han venido ya a constituir uno de los acontecimientos más gratos de cada año.

En estos últimos días (del 5 al 14 de septiembre), y como parte del programa de visitas anuales de cortesía a los puertos del Mediterráneo y el Atlántico Oriental, 36 unidades de la Sexta Flota han permanecido fondeadas en 10 puertos españoles.

Barcelona, Alicante, Castellón, Cartagena, Cádiz, Málaga, Palma, Tarragona, Valencia, y también Sevilla, han repetido en esta nueva ocasión sus mejores pruebas de amistad y simpatía hacia los oficiales y marinos de los buques de la Flota, algunos de los cuales, como los portaaviones *Franklin D. Roosevelt* y *Coral Sea*, que fondearon en Barcelona y Valencia, respectivamente, llamaron poderosamente la atención por su gran tonelaje e imponente fortaleza.

¿El Océano, fuente de alimentos?

La Universidad de Miami ha recibido una subvención de 75.000 dólares para que en el transcurso de cuatro años realice estudios sobre la biología marina.

La subvención ha sido concedida por la Fundación Rockefeller y forma parte de los esfuerzos realizados por esa y otras instituciones norteamericanas para resolver el problema de la alimentación mundial.

Exposición internacional de maquinaria textil

Los fabricantes, ingenieros y demás personas interesadas en la industria de los tejidos tendrán ocasión de examinar la maquinaria y los accesorios más modernos de esa industria en una exposición patrocinada por la Asociación Americana de Maquinaria Textil. En la exposición, que se celebrará en Atlantic City el próximo mes de abril, más de 150 empresas exhibirán sus más notables adelantos industriales.

Hidroaviones de propulsión a chorro

En San Diego (California) se ha probado ante el público el primer avión de caza a reacción que despega y se posa sobre el agua. El avión, provisto de «esquíes hidráulicos» plegables, puede alcanzar velocidades superiores a la del sonido. Ha sido bautizado con el nombre de «Dardo Marino».

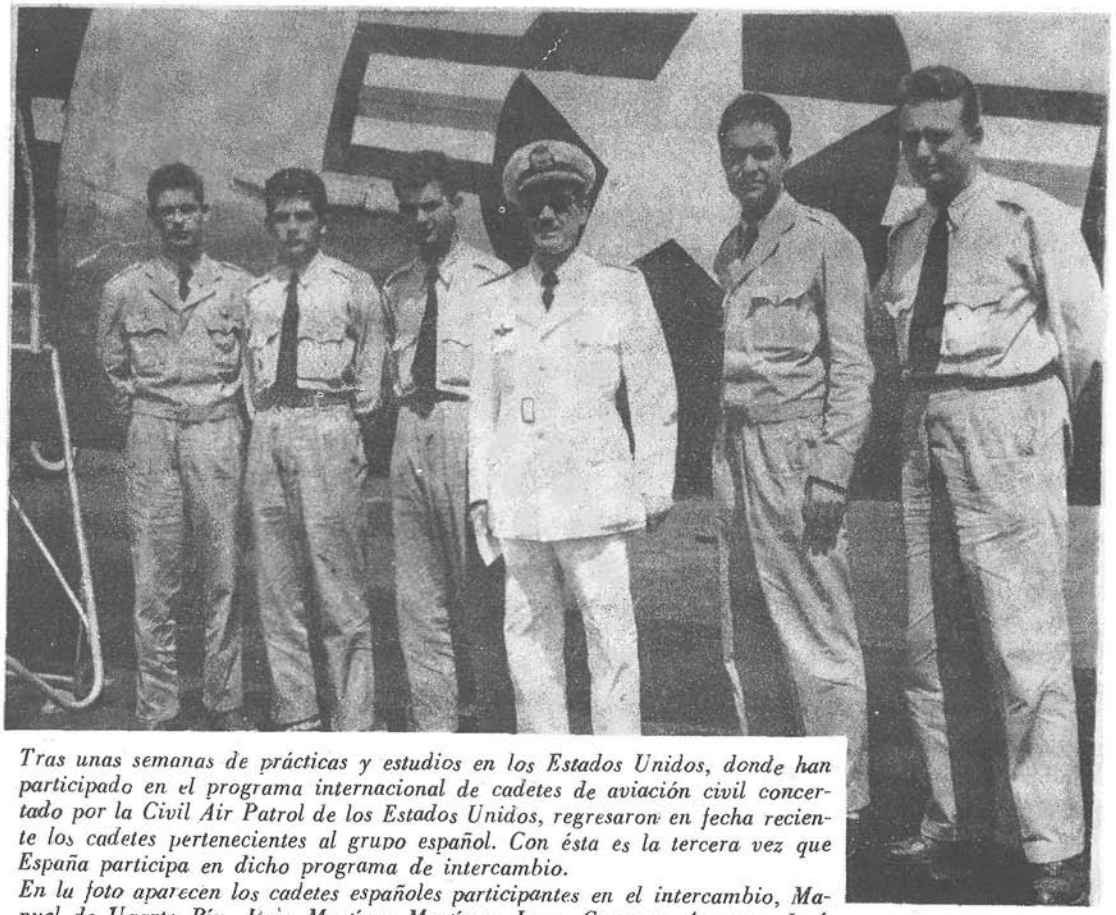

Tras unas semanas de prácticas y estudios en los Estados Unidos, donde han participado en el programa internacional de cadetes de aviación civil concertado por la Civil Air Patrol de los Estados Unidos, regresaron en fecha reciente los cadetes pertenecientes al grupo español. Con ésta es la tercera vez que España participa en dicho programa de intercambio.
En la foto aparecen los cadetes españoles participantes en el intercambio, Manuel de Ugarte Riu, Juan Martínez Martínez, Juan Cervera Aznar, José Avilés Ripollés, y Carlos de la Cierva Gómez-Acebo, al descender en el aeropuerto de Barajas, acompañados por el jefe de la expedición, comandante Salto.

La Voz de los Estados Unidos de América

GUIA DE PROGRAMAS Y FRECUENCIAS — SEPTIEMBRE-OCTUBRE 1953

Hora	Programas		Onda Corta de los EE.UU.	Retransmisiones
	De Lunes a Viernes	**Noticias; La Opinión en los EE.UU.; Música; Comentario Político; Las Noticias en Síntesis**		
	Lunes	**La Semana Deportiva; Grandes Escritores Norteamericanos**		
Hora de España 2145-2230 (2045-2130 GMT)	*Martes*	**Club Filatélico; El Mundo Obrero Norteamericano**	16, 19, 25	25, 31, 41,
	Miércoles	**Cosas que Pasan; la Ciencia en Norteamérica**		
	Jueves	**Preguntas y Respuestas**	31, Metros	42, 251, Metros
	Viernes	**La Página Femenina; Mundo Económico**		
	Sábado	**Noticias; "Lluvia de Estrellas"; Charla sobre Espectáculos; Las Noticias en Síntesis**		
	Domingo	**Noticias; La Música Sinfónica en los EE.UU.; Pueblos y Ciudades de los EE.UU.; Las Noticias en Síntesis**		